臺灣日日新報　夕刊
十月三日
夕刊定價一部二錢
編輯兼發行人　佐々木
發行所　臺北市榮町四丁目卅番地　臺灣日日新報社
基隆市旭町（電話七八五）基隆支局
臺中市錦町（電話壹〇七）臺中支局
臺南市錦町（電話長武〇）臺南支局
花蓮港街入船町　花蓮港支局
大阪市西區靱南通五丁目（ユタカビルディング内）大阪支局
東京市京橋區銀座參丁目（玉屋館内）東京支局

重慶奥地の重要據點 宜賓に海鷲が大夜襲
全彈投下敵機を燃上

【○○基地二日發同盟】我が海の荒鷲は最近連續五回に亙つて重慶奥地の敵軍要根據地に大夜襲を敢行した、二日午前二時我が海軍航空隊の細川、森、武田、池田各大尉の率ゆる精鋭○○機は淺野中佐の率ゆる他の一隊と相前後して長驅重慶より更に長江沿ひの奥地に在る宜賓飛行場に最初の夜襲を敢行し、不意を喰つて敵は大狼狽場内に大型機數機を放置した儘暗中一發の防禦砲火も鳴を鎭める中を我機は悠々全彈を場内に集中し地上の數機を燃上せしめ潰滅的損害を與へて全機無事基地に歸還した、宜賓は一名敍州と稱し雲南昆明に至る敍昆鉄道の起點であり四川省の陸交通の中心地をなし重慶、成都に次ぐ軍事上の要衝である

秋酣の江蘇大運河を 寶應城に向け猛進擊
蠢動の敵に殲滅的打擊

【徐州二日發同盟】わが○○部隊は二日早曉一齊に行動を開始し堺井、宇野、玉田、安達の各部隊は秋酣の江蘇の大運河に沿ひ一路南下高郵湖畔寶應城に向け殺到同湖畔に蠢動の敵第八十九軍第百十七師新編獨立旅成第六旅を各所に擊破し他の一部は阜寧南方地區に逃げ惑ふ第三十三師に對し殲滅的大打擊を與へてゐる

盱眙に上陸、占領
淮河を啓開すべく

【南京二日發同盟】中支軍報道部發表——中北支を連ねる江北大運河を啓開する目的をもつて鎭江附近を出發水陸兩方面より高郵を攻略せる大場、小川、金澤等の各部隊に呼應して中支を東西に連ねる淮河を啓開すべく一日蚌埠方面より水路を盱眙に向ひたる河北、藤田、竹内、中塚、森島、入田の各隊は本二日敵の抵抗を排除して盱眙に上陸を敢行し午後三時これを占領し城内を掃蕩中なり

海鷲株州を空襲

【上海二日發同盟】艦隊報道部發表——海軍航空隊の有力なる攻擊部隊は一日長沙南方の敵背後の軍需據點株州を急襲しこれに有効なる爆擊を敢行甚大なる損害を與へたり

陸軍異動評
ロシア通・澤田中將 白眉・武藤少將拔擢

【東京二日發同盟】新參謀次長澤田中將は士校十八期生で從來參謀次長の重職には平戰時を問はず部内における最優秀の人材を配置して來たが今回の參謀次長銓衡についても三長官で相當熟議の結果澤田中將の拔擢を見るに至つたものである同中將は部内における有數のロシア通である外その經歴に於て見る如くポーランドに駐在武官として派遣された事があり中央部とは關係が薄かつた、武藤章少將の軍務局長拔擢は今回の異動中の白眉である、同少將は士校二十五期で町尻軍務局長の二十一期に比して四期若返つたわけである、二十五期には青木重誠、田中新一、富永恭次、西原一策、菅晴次氏等各少將の英材が揃つてゐるがその中の逸材でありその手腕の程は過般の日英東京會談での現地代表として普く知られてゐる通りである、同少將は中央における政治の重要な第一線の仕事を併せ經驗してゐる點意味を持つてゐる、それだけに同少將の軍務局長として軍政には未經驗の陸相、次官を補佐しての活躍が期待される、新陸軍省人事局長野田謙吾少將は教育總監のみを歩んでゐたが今次事變には○○部隊長として中支方面の作戰に殊勳を建てその實兵指揮の功績を認められて昨年七月教育總監部第二部長に拔擢され人事局長となつたもので適材と云へよう

相當廣範圍

【東京二日發同盟】陸相就任後第二次の陸軍異動の一部は二日午後陸軍省から發表されたが今回の異動に於ては將官級の進級は中將四十名（内三名主計）少將六名の大量進級を見て居り異動の内容が相當廣範圍のものであることが想像される、殊にその進級に於ては去る八月一日の異動で陸士二十一期の前軍務局長町尻量基中將、第十六師團長石原莞爾中將等の俊秀九名が進級を見たのに僅か二ケ月にして一年後輩の二十二期の秀才鈴木率道、村上啓作、飯村穣、原田熊吉、寺倉正三、田辺盛武、本多政材、北野憲造、中村明人、笠原幸雄少將の十名の中將進級は事變下とは云へ驚異的躍進人事と云へる、轉補に於ては參謀次長、軍務局長、人事局長の中央首腦部の大更迭が行はれ、中島參謀次長、町尻軍務局長、飯沼人事局長は參謀本部附、東部防衛司令部附仰せつけられたがこれは何れも要職に就く待機のためである

英空軍が二日 伯林を偵察

【ロンドン二日發同盟】英國情報省は二日英空軍のドイツ偵察飛行の成果に關し左の如く公表した
ドイツ國内の偵察飛行は日夜とも成功し夜間はベルリン及びポツダムをも偵察せり

獨軍ワルソー入城

【ベルリン二日發同盟】ドイツ軍司令部二日發表
東部戰線
一、ドイツ軍は一日何等事故を見ずしてワルソーに入城し市内の占領は一日夜第一先鋒部隊がワルソー郊外プラガ市街を占領した時をもつて完了した
一、ポーランド軍が抵抗を繼續せる最後の據點ヘラ半島の敵軍は一日夜ドイツ陸海兩軍の協同攻擊開始に先立ち遂に投降した
西部戰線
一、西部戰線では砲兵及び斥候兵の局地的活動が行はれた
一、英國偵察機一機は一日ベーデルボルン東方でわが軍に擊墜された

佛軍戰況發表

【パリ二日發同盟】フランス軍司令部は二日夜同日の佛獨兩軍戰況につき左の如く公表した
一、敵軍はザールラウテルン南方及びザール東方において局地的攻擊を試みたがわが軍は直ちにこれを擊退した
一、ザール東方の敵砲兵部隊はドイツ領内のわが後方陣地を砲擊した

土ソ兩外相會談

【モスクワ一日發同盟】九月二十六日以來モスクワ訪問中のサラコグル、トルコ外相は一日午後六時クレムリン宮においてモロトフ外務人民委員と約四時間に亙り會見を行つた

英汽船擊沈 怪潛水艦の爲

【ロンドン二日發同盟】英國情報省は二日英汽船が又怪潛水艦のため擊沈された旨左の如く公表した
英國汽船クレメント號（五、〇五一噸）は大西洋上において國籍不明の潛水艦のため擊沈された
英國政府は相次ぐ潛水艦の脅威に對抗すべく新たなる措置を講じつつあり

瑞典汽船擊沈さる

【ストックホルム二日發同盟】スエーデン汽船グン號（一、一九八噸）は一日スカゲラック海峽附近においてドイツ潛水艦に擊沈され十八名の乘組員は附近航行中のデンマーク汽船に救助された

ラトビア貨物船 獨艦に拿捕さる

【ストックホルム二日發同盟】本日スエーデンのスカニア港を出帆バルチック海方面を航行中のラトヴイア貨物船イマンタ號（一、二三〇噸）は戰時禁制品搬送のドイツ軍艦に拿捕ドイツの某軍港に護送されたと云はれる

英佛土相互援助條約 近く正式に調印か
（英官邊の情報）

【ロンドン二日發同盟】英官邊筋の情報に依れば懸案の英佛土三國相互援助條約は既に先週末アンカラにおいて假調印を了し近く正式調印を見る段取と言はれる、英佛兩國は三日ロンドンに到着するトルコ軍事使節を迎へて戰禍が地中海に波及した場合の三國共同措置に關し協議を遂げるものと見られるが之と同時にダーダネルス海峽の通航問題も討議されることとならう

土國軍事使節團 英國を訪問せん

【ロンドン二日發同盟】英國情報省は二日トルコ軍事使節團の來英に關し左の如く公表した
トルコ軍事使節團は英土兩國が共通利害を有する軍事諸問題に關し討議を行ふため三日ロンドンに到着する豫定である、一行の首席はアルベイ將軍である

英白經濟會談
四日から開始に決定

【ロンドン二日發同盟】英國、ベルギー兩國は歐州戰爭の勃發により激變した經濟關係調整のため經濟會談を開催することになりベルギー代表四名のロンドン到着を俟つて來る四日から會談開始に決定した、同會談は英國側から商務省並に戰時經濟省代表、ベルギー側からは右四名の代表の外ロンドン常駐の經濟代表が出席することとなつてゐる最近ドイツがベルギーを始めオランダ・スカンジナヴイア諸國に接近して、これ等諸國と英國との經濟關係を妨害せんとしてゐる事情に鑑み英國、ベルギー會談においては兩國間の貿易促進その他戰時における英國ベルギー兩國の經濟關係につき檢討が加へられることとならう

伊太利の和平斡旋 なほ數日を要する
獨國會の召集延期

【ベルリン二日發同盟】ヒトラー總統は三日國會を召集して重大演說を行ふ豫定であつたがチアノ外相に斡旋を懇請した和平問題の歸趨が未だ判然としないので取敢ず三日の國會開催は中止することになつた、イタリーの和平斡旋には數日を要するものと見られるから國會召集日は週末になるであらうとの說が有力である

獨伊會談終幕

【ベルリン二日發同盟】ヒトラー總統と重要會談を終へたチアノ外相は滯在僅か二十時間にしてベルリンを出發急遽ローマに歸還したがベルリン政界消息通は獨伊會談は兩國が將來の行動に關し完全な意見の一致を見た證左であると揚言してゐる、一方當地のイタリー人筋では右會談の結果獨ソ締結より發生した諸問題が完全に明確化されたと確信してゐる、尚ドイツ政府は會談の成果に關しては一切沈默を守り單に二日午後左の如き形式的コムミュニケを發表したのみである
本日午前十一時よりリッベントロップ外相とチアノ外相との間に前日に引續き歐州問題に關し會談が行はれたチアノ外相は正午ローマに歸還し獨伊會談につきムッソリニ首相に報告することになつた

“波蘭は依然存在”
米ハル長官が聲明

【ワシントン二日發同盟】ポーランド政府の事實上の消滅に對し米國政府が如何なる態度に出るかは各方面注目の的となつてゐたがハル國務長官は二日新聞記者團との定例會見において米國はポーランドが現在も依然存在するものと認める旨左の如く聲明した
今から二十餘年前米國政府はポーランド政府を承認し爾來交際を持續して來た、ポーランドは國際義務遂行のため武力行使の餘儀なきに至つた、その領土は蹂躙され政府は國外に避難するの餘儀なきに至つた、併しながら單なる領土の占領はポーランド政府の合法的存在を否定するものではない、それ故米國政府はポーランド憲法の規定に從ひポーランド政府は依然として存續するものと認めポトツキー氏は今尚駐米ポーランド大使でありビドル大使は依然駐波米國大使としてポーランド政府とともにその所在地附近に留まるであらう（談話はハル長官）

ソ聯の占領不承認

【ワシントン二日發同盟】ハル米國務長官は二日米國政府はソ聯のポーランド占領を承認し得ない旨左の如く言明した
ソ聯政府がポーランド占領につき米國政府に通告し來つた事は事實であるがそれによつて米國の態度に變化を來すものではない、ソ聯の通告は一方的行爲のもので米國政府の容認するものではないからである

黨元老李石曾に 力強き呼びかけ
汪兆銘派の褚民誼氏

【上海二日發同盟】汪兆銘派の要將褚民誼氏は二日中華日報紙上を通じ香港に滯在中の國民黨元老李石曾に大要左の如き書を寄せ和平救國の實践を慫慂し力強き呼掛けを行つた、數日前の王寵惠の談明が國民政府元老派の和平熱に深刻なる反響を與へてゐる折柄ではあり非常に注目されてゐる
刻下の局面を收拾する方法は和平以外にない、重慶政府は久しく共產黨に支配され汪兆銘先生が和平を主張したに對し種々たる不法處置を加へたが、その實國内における重慶政府の和平企圖は相當強く、余は曾つて上海において孔祥熙の代表と共に日本側に對し和議を進めその經過を汪、蔣、孔の三氏に傳達したことがある、然らば和を公に言ふのに何の罪があらうか、唯蔣の觀念は和平は彼自身のみが談じ得て他人が之を言ふ時は直ちに漢奸の罪名を加へ且つ亂令を弄び黨籍を剝奪し逮捕するなどの處置に出るのである、汪氏と余等は久しく黨に在り唯一片の逮捕令で抹殺し得るものにあらず、今や國内外の同志和平を望まざる者なく、民衆の和平を渴望するは恰かも旱天の慈雨を望むが如し、抗戰以來の焦土抵抗政策は如何に人民を苦しめたか蔣は曾て反擊を誇稱してゐるが、未だ嘗つて一城をも奪還せることなし、今や國際情勢の激變にも拘らず依然として共產黨と結び未だ何等共產黨より利益を受けず逆にその弊害を受けるのみにして蔣自身もこれがため苦痛を感じ各同志もこれを知りながら敢て口外せぬ有樣である、先日王寵惠の談話では和を望みながらも日本と直接談判を回避してゐる、王の言へるが如く單に一方的な希望は實現するものでない吾人は先づ和平條件が獨立生存を阻害するものなりや否やを確かめた上直接交涉をすればよいのである、然らざれば假令第三國が參加しても何等益なきものである、今や時機は切迫してゐる、須らく斯かる稚戲を捨て斷乎直接交涉を開始すべきである、國民黨において元老として重きをなしたる貴下は今こそ困難を顧みず斷然和平を主張し黨國を救ひ民を安んぜしめよ

人事

▲村田省藏氏　來臺中のところ四日午後三時基隆發列車にて基隆へ向ひ同所より蓬萊丸にて内地へ
▲笹本實氏（殖產局米穀課）拓務省より督府理事官として一日着任
▲山地勇氏（内務局新竹駐在土木技師）一日來北（日之丸館）
▲明延氏（竹山郡守）二日來北（吾妻）
▲高見三吉氏（臺灣運輸常務取締役）二日南部より歸北

無絃琴

▲怪潛水艦がアラスカ方面に現はれた——といふ米國大統領の先頃の思はせ振りな演說は、ビッグ・ニュースを好む米國人には一時的にもせよ興味深く感じられたことだらう▲その怪潛水艦が何處の國籍のものかを明示せず、若くは明示できぬとすれば、アラスカといふ地理關係に於て甚だ迷惑する國もある譯である▲米國が最近比律賓のマニラへ航空母艦を送るとか送つたとかいふニュースは何を意味してゐるのだらう。重慶の支那紙などは此の報を無上に喜んでゐるらしいが、“紛糾錯雜”な國際關係を東洋にまで持ち込んで來るなどは迷惑千萬である▲久し振りにガンヂーが英國に向つて大獅子吼をした、“英國が眞に印度の援助を欲するなら、印度に完全な獨立を與へよ”といふのが其の論旨である▲英國は今後本格的にドイツと戰爭をする必要に迫られたら二つ返事で、戰後印度に完全獨立を許すぐらゐの約束はするだらう▲約束は飽く迄約束であつて、實行は必ずしも因果關係を伴ふものではない——とは從來の英國式對印イデオロギーである▲これを百も承知のガンヂーには、チト似合はぬ出來ではないか▲“佛國内に波蘭政府成立す”といふニュースは、近き將來の一場面として波蘭哀史の最後の頁を飾るものになるかも知れない▲土地もなく人民も佛國在留の少數波蘭人に限られてゐる樣な實情の下で、波蘭政府も有つたものではない。こんなのは“寄生政府”又は“放浪政府”とでもいふ外なく、唯獨ソへの腹いせ工作には相當役立つかも知れない▲殊に英佛の宣傳を剌戟する上には僅かに特效的な作用を發揮するだらう。

三國志 (29)
（桃園の巻）　吉川英治作　矢野橋村畫

桑の家（八）

母に打ちすゑられた時、劉備は身うごきもしなかつた。打々と、母が打つたびに、母の大きな愛が、骨身に沁み、さんさんと涙がとまらなかつた。
「すみません！……」
母の手を宥はるやうに、劉備は、やがて、打つ手を抑へて、自分の額に、押しいただいた。
「わたくしの者へ違ひで御座います。まつたく劉備の愚かが致した落度でございます。仰つしやる通り、劉備もいつか、土民の中に貧窮してゐる爲、心まで土民になりかけてをりました」
「分りましたか。劉備、そこへ氣がつきましたか」
「御打擲をうけて、幼少の御訓言が骨身から呼び起されて參りました。——大事な剣を失ひました事は、御先祖へも申しわけありませぬが……御安心下さいお母さん……劉備の魂はまだ此身にございました。佛陀の慈悲でございました。——もしけふのお怒りを見せて下さらなければ、劉備は何を胸に答へてゐても、お母さんが世にあるうちはと、卑怯な土民を裝つてゐたかも知れません。いいえ、そのうちにつひ年月を過して、ほんとの土民になつて朽ちてしまつたかもしれません」
「——ではお前は、何を思つても、この母が心配するのを怖れて、母が生きてゐるうちは、ただ無事に暮してゐる事ばかり願つてゐたのだね。……ああ、さう聞けば、猶更わたしの方が濟まない氣がします」
「もう私も、肚がきまりました。——でなくても、今度の旅で、諸州の亂れやら、黄匪の慘害やら、地上の民の苦しみを、眼の痛むほど見て來たのです。おつ母さん。劉備が今の世に生れ出たのは、天上の諸佛から、何か使命を享けて世に出たやうな氣がされます」
彼が、眞實の心を吐くと、彼の

ます」
——するとそれ迄、老の手が痺れるほど子を打つてゐた母の手は、やにはに劉備のからだを犇と抱きしめて、
「オオ！劉備や！……ではお前にも、一生土民で朽ち果てまいと思ふ氣もちはおありかへ。まだ忘れないで、わたしの言葉を、魂のなかにお持ちかへ」
「なんで忘れませう。わたしが忘れても、祖先の血液であるこの血液が忘れるわけはありません」
「よう云ひなすつた。……劉備よそれを聞いて母は安心しました。ゆるしておくれ。……ゆるしておくれよ」
「何をなさるんです。わが子へ手をついたりして、勿體ない」
「いいえ、心まで窮鬼果てたかと、悲しみと怒りの餘り、お前を打擲したりして」
「御恩です。大慈です。今の御打擲は、わたくしに取つて、眠の勇氣を奮ひたたせる鞭軍の聲でござ

母は、天地に默禱をささげて、いつ迄も、兩の腕の中に額を埋めてゐた。
然し、この日の朝の事は、どこ迄も、母子ふたりだけの秘か事だつた。
劉備の家には、相變らず蓆機を織る音が、何事もなげに、毎日、外へ洩れてゐた。
土民の手あきの者が、職人として雇はれて來て、日毎に中庭の作業場で、蓆を編み、蓆を荷造りして行つて、それが溜ると、城内の市へ持つて行つて、穀物や布や、母の持藥などと交易して來た。
變つた事といへば、それくらゐなもので、家の東南にある高さ五丈餘の桑の大樹に、春は雀が啼ひ秋は落葉して、いつかここに三、四年の星霜は過ぎた。
すると、或春の一日。
白い山羊の背に、一個の酒甕を乘せて、それを曳いて來た旅の老人が、桑の下に立つて、獨りで何やら感歎してゐた。

星錨印
吹奏樂器
（カタログ送呈）
國體の志氣を鼓舞し情操訓練に缺くべからざるものはブラスバンドです！
全國有名樂器店にあり
日本青年館指定工場
グラグ吹奏樂器製作所
東京市神田區淡路町停留所前

高貴藥配合
スペロイン
喘息に
今にも息が切れる苦しい時
一回頓服＝明快

主治效能
氣管支性（カゼから起る）ぜんそく
心臓性（内の弱りから起る）ぜんそく
氣管支カタル
感冒
百日咳
セキの諸症
何よりも先づ此の發明藥を服んで快方の喜びを得られよ
「スペロイン」は全國藥店に取次がれてゐますが、萬一品切の節は直接發賣元へ御申込下さい
藥價　六日分壹圓、十五日分貳圓、廿五日分參圓、四十五日分五圓、百日分十圓
送料前金は無料代金引替内地十五錢鮮滿支四十五錢を要す
大阪市天王寺區東平野町三丁目
發賣元　東亞藥園
振替大阪七五一四番　電話天王寺四〇一五番
ニセモノ有り　スペロイン御指定の上御買上を
SUPEROIN スペロイン

早化粧に…
クラブビシン
ホルモン配合

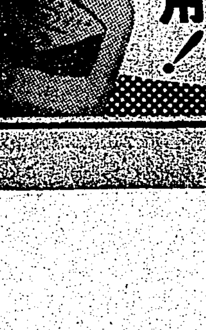

クリームと白粉の作用を兼備せる便利白粉！
CB7

銃後後援强化週間 第一日

全國一齊に力强く開始

【東京三日發同盟】興亞の第三秋身も心も總力戰に引締る銃後後援强化週間はけふ三日から力强く始つた「銃持つ心と銃後に燕せ」全國津々浦々の家々に立てられた日の丸も國民の愛情に新しい緊張を加へる裡に朝七時五十五分から十分間軍人後援會長奈良大將がラヂオを通して兵隊さんと國民に呼びかけたのを皮切りに全國各地とも日に耳に迫しい多彩な各行事を開始した東京では此日を聖旨奉戴の日と定め午前十時から明治神宮と靖國神社で祈願祭が行はれ正午サイレンとともに六百五十万市民が敬虔に頭を垂れて感謝の默禱に一分を送つたが市内一千の紙芝居屋さんも早朝から動員され日章旗も勇しく「軍事保護院」製作の「心の花束」「又は九段の櫻花」の一齊を公園或は街頭で實演又日本放送協會員二十七班の部隊は各小學校で同院製作の「護れの記章」「銃後の子供」の一齊を演出する夜に入つては午後七時から日比谷公會堂に大講演會が阿部首相の街頭初放送子呼を呼物として堂々展開され電波にも乘せられる筈でかくて九日まで銃後の熱ひ赤心は次第に高まつて行く

本社の勅語奉讀式

本社では銃後後援强化週間に當り三日正午より三階講堂で全社員參列の下に軍人後援に關する勅語奉讀式を擧行、河村社長、恭しく勅語を奉讀したが正午を期し各職場に於て戰歿の英靈に對する感謝と傷痍軍人の平癒及び皇軍の武運長久等祈願のため嚴肅なる默禱を捧げるところがあつた後神に同十一時二十分滯りなく式を閉ぢた

勅語奉讀式に始まる新竹市

【新竹電話】三日より實施された銃後後援强化週間に方り新竹市にては早朝官公衙、學校、各種團體夫々軍人援護に關する勅語奉讀式を擧行、一般市民は午前十一時四十分新竹小學校校庭に於ける合同勅語奉讀式に參列、午後二時よりは新公園に於て執行豫定の會場にて今次事變戰歿軍人、軍屬の合同慰靈祭が嚴肅に執行される事となり、又市民は思ひく\/に神社寺院等に詣で戰傷病軍人の平癒祈願及び出征軍人の武運長久を祈願しその他種々の催し會合等銃後後援强化の徹底運動に合流して行つた

七星郡の慰靈祭

七星郡役所では銃後强化週間第一日に當り三日午後三時より士林分室道場にて郡下全警察職員列席の下に同署轄出身戰死者津田義一伍長並西山勇伍長の慰靈祭を嚴修した

島都の秋に擧る 銃後後援强化の實

銃後生命をきはめまくるしき進展を示しつつ戰火の裡に相見ゆる時に至つた時局情勢には嚴然として東亞新秩序建設の聖業に邁進する大日本一億國民は今や一切を擧げて聖業完遂の目的に向つて進まねばならぬ、戰野にある忠勇なる將兵も銃後にある國民も一心一體となつて明朗なる大アジア明日の黎明に備へる礎石を築かねばならないのである、この日、この秋、銃後にある我等國民に課せられたる重大なる義務の一つは出征將兵への力强き支援であり傷痍軍人への行き屆いた援護であり遺された勇士の家族への温かい保護でなくてはならない、我等はここに第一回の銃後後援强化週間を迎ふるに當り殊更に强く我等の義務を感ずると共に將來も亦特に銃後後援の完璧を期するの覺悟を新たにするのである、興亞の秋！三日から九日迄は畏くも國民に賜りたる軍人援護に關する勅語の大御心に副ひ奉る意義特に深き銃後後援强化週間である、誠意の籠る數數の行事をもつて感謝報恩の實践强化にのり出すのである、督府を始め各官衙、學校、團體其他主なる會社銀行では夫々勅語を奉讀し聖旨の服膺を誓ひ奉つたが、午前十時半からは台北州主催の慰靈祭が別稿の通り新公園に於て嚴かに執行されたのを始め武運長久を祈願する爲、平癒を祈願する爲神社や寮地に於て心からの祈りを捧げた、默禱は參拜する者も多く

正午 には各自所在の場所に於て心からの祈りを捧げた、感謝の實践、生活支援の徹底、援護強化の徹底等三日週間第一日は家に職場に街に敬虔な銃後國民の祈りが滿ち台北市も赤誠の祈りと身に沁み渡るものがあつた

英靈よ安かれと 銃後の赤誠を罩めて

新公園の戰歿者慰靈祭

今次事變に殉じ護國の花と散つた在天の英靈を慰め、銃後後援强化週間をして更に一層意義あらしめ台北全州民の固き決意を促す爲の台北州主催の慰靈祭は週間第一日たる三日午前十時半より台北市新公園廣場にて嚴かに執行された、照りつくす陽らず、秋色冴ゆる新公園の草木にも荘嚴に感謝し哀悼の意を表するの誠意を罩めてか粛もなうさぬ、正面祭壇は黑の幔幕を引きまはして聖相、小林總督、兒玉軍司令官以下ゆくさくの供物を供へて嚴肅の氣はみち溢れる、主祭者側は戸水知事、石井市長、森田内務部長以下參列、陸相代理大西軍司令官をはじめ今川、二見、島田各局長、伊藤高等法院長、古山檢察官長、河村本社長、加藤台拓社長、許丙、郭廷俊諸氏、府評議會員、州市會議員、各遺家族などの夫々參着して祭壇左右所定の位置につく、其他の參列者は軍部をはじめ鄕軍、傷痍軍人會、消防組、防衛團、各官衙、各學校、婦人團體、青年學校、青年團、壯丁團、町會區會、會社銀行、其他諸團體一般參列者等一万有餘、定刻祭主台灣神社中村宮司以下着床して式は始まり修祓、迎神、獻饌、祭主祝詞と奏楽裡に嚴かに執行され次で田村齋主玉串を奉奠、それより戸水主祭者、遺族總代故森高少佐未亡人朝子さん、陸相代理大西軍醫部長、小林總督、兒玉軍司令官、文武官、民間各代表、今川警務局長、牧大佐、河村本社長ら各同列祭典委員石井市長、森田内務部長同列の玉串奉奠が順次行はれ撤饌……

臺灣教員團一行 四日午前九時基隆入港

【基隆電話】三日午後一時十五分航行中の本社主催臺灣教員視察團引率者伊藤本社會計課長より本社基隆支局宛左の通り入電があつた
一同元氣、四日午前九時基隆入港の豫定

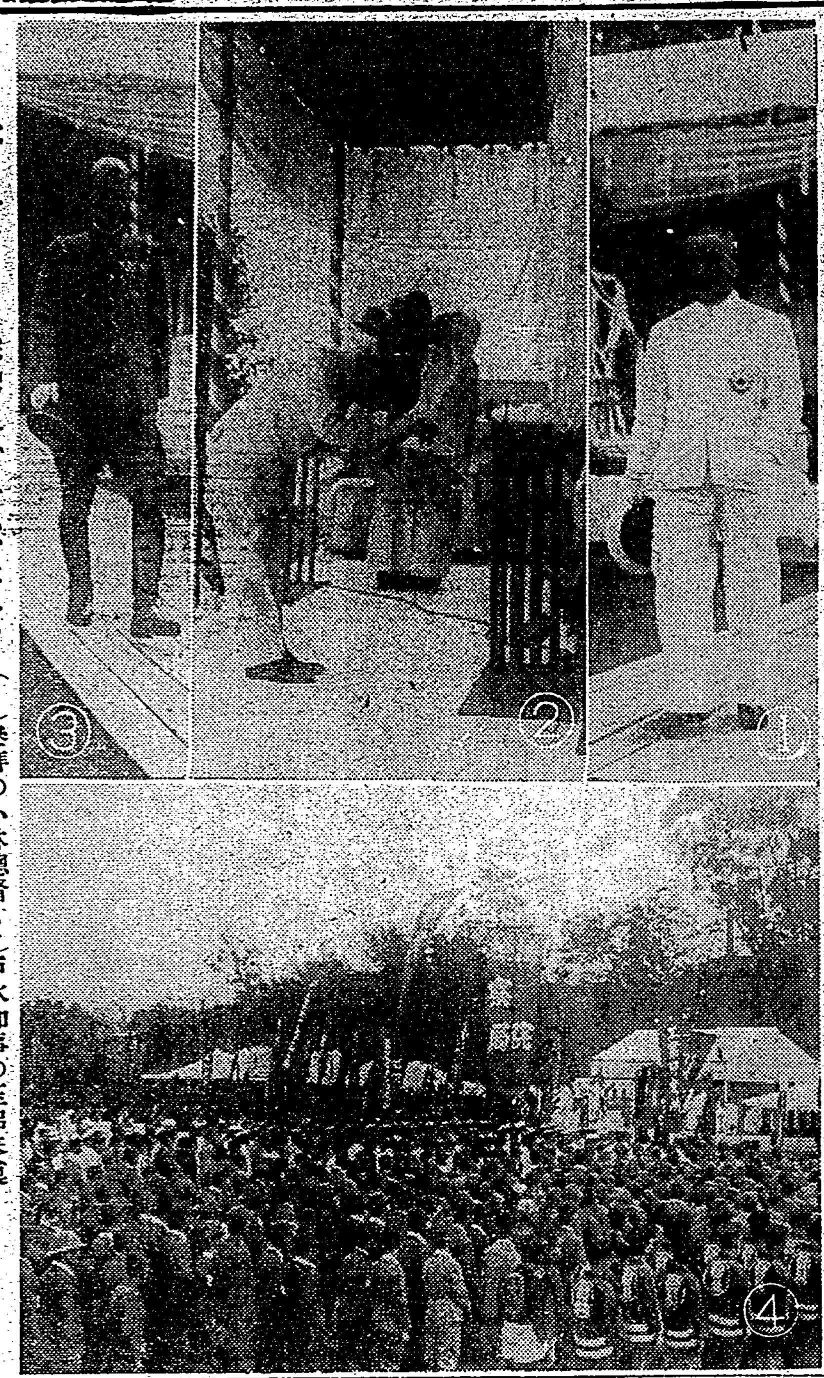

新公園の戰歿者慰靈祭 （1）參拜の小林總督（2）戸水知事の玉串奉奠（3）兒玉軍司令官（4）一般參列者

南昌上空に散つた 輝く我等の陸鷲 武勳拔群の優賞を賜はる

二日發表された支那事變論功行賞に當つて武勳拔群の優賞を賜つた中に我等の陸鷲鶴田昭三少佐と吉瀬稜准尉がある、鶴田少佐は未だ廿八歳の青年將校であつた、白皙紅顔、明朗闊達、その勇敢な容姿と共に卓越せる飛行機操縱、豪膽なる技術に異彩を放つてゐた、上海戰線の制空權確保に任じ戰局の伸展と共に或は南京へ、或は漢口、安慶、南昌、杭州などの敵根據地を衝き、常に我に幾倍かする敵機群と渡り合つてその武功を累ねたが昨年六月二十六日南昌上空における大空中戰に散つたものである　鶴田、渡部、佐野、吉瀬の四機はソ聯製イー十五型十六型四十餘機と交戰、我に十倍する敵機を次々と擊墜九機を屠つたが、無念鶴田機はガソリンタンクを射拔かれたので最早之迄と從容として自爆したのであつた、吉瀬准尉は鶴田少佐と共に安部部隊のエースとして常に形影相伴うて勇名を馳せたが此戰鬪で大空に散つたのである

全外國船の無電機に强制封印を斷行 本國との祕密通信を禁止の爲

【神戸二日發本社支局特電】我國の港に碇泊中の外國船が船の無電機で本國と祕密通信を行ふものが時局の推移とともに激增しつつあるので二日を期し全外國船の無電機の强制封印を斷行した、外國船は内地各港に入港と同時に封印、碇泊中の通信を禁じ出港とともに破封するもので大阪、神戸の二大港では檢查官を增員して大阪では七艘の各國船、神戸では英國の客貨船エンプレスオブルシア號外三艘の無電封印を行ひ外國船の祕密通信を封ずることとなつた

上村長男中尉 壯烈な戰死 出水淇附近の戰闘で

【江門にて相谷本社特派員】〇〇日出水淇附近に於て〇〇部隊の小隊長として勇名高き上村長男中尉が壯烈な戰死を遂げた、同中尉は武昌挺身隊、黎門一番乘り等武勳拔群、豪勇無雙の人で當日も率先部隊の先頭に立ち雨と降る敵彈下に部下の兵士達が〝隊長殿危い〟と危惧するのを退け突進姿勢を以て擧鋭拳銃片手に敵狀偵察中無念一彈來つて下腹部貫通となつたもので時に夕方五時二十分であつた

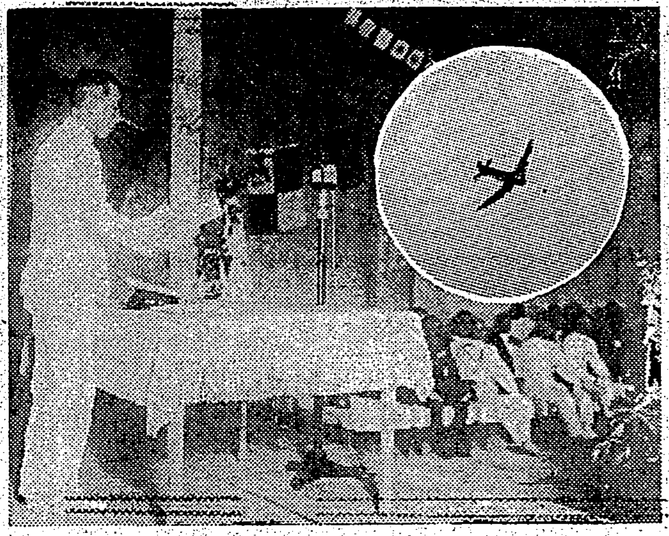

花蓮港開港式に於ける森岡總務長官の告辭代讀と本社の祝賀ビラ撒布の臺灣國防義會所屬義勇號

森岡總務長官が東臺灣へ贈る言葉 〝開港を開發の第一步〟

【花蓮港電話】花蓮港開港式に臨場のため合歡山越で來花した森岡總務長官は三日朝宿泊先たる敬臨タラブで泊又通局長、山縣內務局長、高原廳長らと記念の撮影を爲し午前九時五十八分發の臨時ガソリンカーで官民多數の見送りを受け台東に向つたが、出發前記者團に對し次の如き所感を語つた

今度合歡山越を決行した目的は昔一番港に從軍する警察官の狀態を見、その昔苦を慰問し又往年佐久間總督が七十四歳の老軀でタロコ大討伐を敢行した、戰塵の跡を偲び更に今度愈々花蓮港港が開港となり陸路中央山脈を橫斷し西部と連結する橫斷道路が必要となつたので之れを實地に視察する爲である山奧に駐在する警察官は非常な辛苦と努力を拂つて理蕃に當り山地旣布が着々と敎化されて行く狀態を目擊して感激に堪へない又合歡山から關ヶ原一帶及びタッキリ溪谷の絶景は國立公園として申し分がなく全く他の追從を許さぬものがある、中央山脈橫斷の

候補道路と しては合歡越、能高越　八通關越の三つが考へられるがその何れを選ぶかは東西の起點道路の距離勾配等を愼重に調査した上で決定するつもりで來年度豫算にはこれが調査費を計上した、次に佐久間總督が討伐を行つた當時のタロコは今日の樣に道もなかつたであらうし其辛苦は想像以上で幾多の犧牲を拂ひ今日の如き理蕃政策の根底を築き鞏固の統治上多大の貢獻を爲した事を思ひ途中タビトの佐久間神社に參拜し往時を追懷した、尙東部地方は花蓮港港の

開港に依り 將來益々多忙となり築港第二期擴張工事も必然の情勢となつて來た、これが實現は軈て東部開發の基となるから總督府でもその實施計畫を樹て居る、東部の開發は以上の樣に著しいものがあり特に工業的には豐富な電源が近くに得られ將來工業が勃興する曉には東部在住民は唯精神的な援助や外來の資本誘致のみでなく資本的の援助をもせねばならぬ、外來の事業が仕事をする場合地元民が投資しない事は物足りない許りでなく疑惑の念を懷かせる惧れがあるからそれに投資するだけの

力を養ふ事 が必要であらう、臺東線の改良は三年振りであるがその沿線の開發に就いては相當の餘地があらう、明年度からは橋梁の架設に着手しよう花蓮港港の開港は啻に花蓮港のみでなく東部全部に大いなる力を與へ東部開發の第一步となり其黎明を招來し警察の蕃村も爲したものであるから地方民は懸命な努力を必要とする

生産擴充に目覺め 買收價格でOK 遙々從軍軍夫から申出

【廣東本社支局發】花蓮港廳の有力者が軍夫從軍中皇軍の東亞新秩序建設の眞意を理解して今迄頑として應ぜなかつた同廳下の國策重工業株式會社建設敷地の提供方を申出でたと云ふ耳よりなニュースがある、花蓮廳下の某重工業株式會社は微妙なる動きを示しつつある國際情勢に對処すべく早期操業こそは焦眉の急を要するものとして關係者は勿論廳下十万餘の住民は何れも欣然國策に順應して顧客の評定價格を以て率先自己所有地の買却を申出でたが花蓮港街の有力者李炎（當四十二年）のみ「之が直接〇〇地とならば何等異議を申立てず國家の爲め無償にて提供するが一營利會社のために斷じて應ぜず」と頑張を弄して本重工業地帶內の自己所有地に依り巨利を得んと計畫して會社側の土地買收標準價格に頑として應ぜず自分とて戰線に立てば內地人以上の精神を有すると豪語して權利を主張する前に義務を先づ負擔せんと自ら軍夫を志願して〇〇部隊に從軍中であるが、同人は此程皇軍將兵が東亞新秩序建設の爲妻子を忘れて百四十度の炎熱の下で困苦缺乏を物ともせず戰ひつつあるを目のあたり見聞して近代戰が第一線に於ける戰果と銃後に於ける生産擴充、精神、擧國一致の緊要なるを漸く理解するに至り翻然改悟、會社側の標準買收方に應ずる旨傳達方を〇〇憲兵隊に申出でたる由にて同人の今回の行爲に對しては稱讚の的となつてゐる

チフス患者 激增の兆あり

南署衞生係では今夏に於ける同署管內のチフス患者發生が意外に少く〝やれく\/〟と安堵の胸を撫で下して間も無く九月に入つてめきく\/と激增を示し先月に於けるチフス患者總數は二十九名、一日平均一名と云ふ猖獗振りであり本月に入つて益々甚しく二日には第二師範學校學寮の金子常雄（二〇）並に高二益（二〇）の兩生徒が腸チフスと決定、他に疑似患者二名、熱性患者五名を出して學校當局を驚かし、同署では直に消毒其他万全の處置を行つた、因みに同署管內のチフス患者發生數は本月に入り三日現在で七名の多きに達してゐる

廣東軍警教練所から臺灣へ留學生を 精神教育を重點に好評

【廣東本社支局發】廣東軍警教練所は本月六月一日開校、現在生徒四百名を有し、軍隊式の猛訓練を行つてゐるが治安處長兼副委員長呂春榮氏も非常な力瘤をいれて主として精神教育に重點を置き豫想外の好成績を擧げてをり近く台灣總督府警察官練習所へ留學生を送る處迄達した、現在職員は處長衞民氏教育長黃克明氏等を幹部に教員訓導五名、囑託二名、助手四名である、所長郭衞民氏は陸軍戶山學校出身、つい最近まで重慶に在つて、憲兵中佐の要職にあつたが汪兆銘氏の和平救國運動に共鳴し重慶を脫出し來つた前途有爲の武人であり、黃克明氏も亦神戶高商卒業後支那軍に入り要職に在つた人である

ソ軍中に婦女兵士 ポーランド攻略に參加出動 自動車の運轉は達者

【ニューヨーク一日發本社特電】目下ポーランド戰線視察中のエービー特派記者ホワイト・レザー氏は一日ブレストリトフスク市役の電報中同地に駐屯のソ聯軍中に婦人兵士の混つてゐる事を發見したとて左の如く報じてゐる
ポーランド東部占領の爲め派遣されたソ聯軍中には婦人部隊も參加してゐる事が今回余の視察によつて明となつた、右婦人兵士の多くは飛行士又は自動車運轉手であつて、飛行機操縱士は勿論の重爆撃投下、機關銃をもつて空中戰を演ずる等の訓練を施されてゐる、余は當地でプレストリトフスク地方ソ聯軍司令部所屬の婦人飛行士、婦人自動車運轉手一名を見掛けた、彼らは一般男子部隊とは別な場所に駐せしめられてゐるがその着用する制服には二種類ある、その一つは普通の赤軍制服であり今一つの方は稍女らしくスカートの付いたものであつた、余は右婦人兵士の運轉する自動車でプレストリトフスク市の內外を視察したが彼女は頰の赤いニコく\/と笑顏のいい年齡十九歲ばかりの小娘で短く刈込んだ頭髮に赤軍の帽子をかぶりその自動車運轉の手並は見事であつた、國にては自動車學校をつけこの方でも定めし見事な腕前を持つてゐる事だらうと思はせた

植物園で寫生會 小公學校生徒二百名

美術の秋、そこで台北市學務課では來る七日の土曜日の午後から市內小公學校男女兒童四學年以上の圖畫の上手なもの二百名を選んで植物園で寫生寫生會を催す事となつた、秋色たけなはな同園で豆畫伯達大いに腕前を振ふ筈で關係の先生達が指導に當り結果について中樞の機會をつくる豫定であるも猶市では今後も兒童の美術に一層關係を持たせ體育と併行して情操教育にも力を入れる方針であると

香典返しに代へて獻金 台北市

台北市錦町小學校井上武藏氏は夫人の逝去に際し受けたる香奠の返禮に代へて金一封を國防獻金にと本社へ寄託したのでその手續を取つた

ばたびや丸出港

【高雄電話】高雄にたびや丸は二日正午船客百七十名を乘せて高雄を出帆〇〇に向つたが船客中佐賀縣仁和加團の高里將士慰問團一行も混り賑かな船出であつた

故松木氏の餘榮 勳二等を賜はる

前台灣電力會社長故松木幹一郎氏に畏くも勳二等敍勳の御沙汰あり三日午後二時より台北州知事公室に於て右勳記傳達式が執行され戶水知事より代理人松下台電祕書課長に傳達した

貴州丸花蓮港より歸着

【基隆電話】基隆花蓮港間定期船貴州丸は定刻より遲れて三日午前九時基隆建島棧橋に着いたが船客は花蓮港開港式に列席した加藤台拓社長、河村本社長、和田台銀副頭取、郡松商銀頭取、三卷台灣倉庫社長、川崎新興製糖重役等三万名で各等共滿員であつた

日新町の大手入れ

二日午後十一時ごろ台北市日新町一ノ一二二王永富方で本島人男女九名が車座となり四色牌と稱する賭博開帳中を北警防犯係氏家、高兩巡査に踏込まれ八名を難なく檢擧したがその內永樂町五ノ一九四陳福來（三七）は逃げ場を失ひ二階から街路に向つて飛び下り鋪道に頭部背部を强打して重傷を負つた

印度の參戰反對示威 一萬八千勞働者五万能業

【ボンベイ二日發同盟】ボンベイにおける八十の工場の二十二万五千の勞働者合計五万はインドの參戰參加に對する反對示威表示のため

金瓜石へハイク 鑛業日本の全貌

二日二十四時間の能業を決行した鑛業日本の全貌を訪ねて日本旅行協會台灣支部主催の金瓜石鑛山見學旅行が十月十五日（日）決行される、コースは瑞芳に下車、バスで金瓜石に向ふもので歸路は往路の逆で午後六時十八分歸北の豫定、參加希望者は台北市榮町同協會又は鐵道部觀光係ビューロー支部へ十三日迄に申込まれたしと、參加人員四十名限、尙集合は當日午前九時二十分迄に台北驛へ（會費大人二円三十錢、小人一円八十錢）晝食は各自持參のこと、注意事項としては寫眞機携帶は不可、雨天順延

海洋文藝家協會 設立に決定

【東京三日發同盟】海と共に生きる日本に偉大なる海洋文藝出でよと早大文學部長吉江喬松氏が島崎藤村、米窪太刀雄氏等と海洋文藝家協會を設立する事になつた、同協會は海洋に關する內外の詩歌、物語等の世界的傑作著書の飜譯、海洋作品の募集、海洋文學に關する

映畫と演藝

◆第二世界館（一時上映）1短篇ニュース 千後四時〇分 2モロッコ 三時八分 3兩國梶之助（後篇） 4可愛いマーカちゃん

◆大世界館（一時上映）1國日ニュース 千後四時〇分 2パテー・ニュース 3エノケンの鞍馬天狗 4上海陸戰隊

◆新世界館（一時上映）1大名五郎藏 2歌ふ彌次喜多 3パテー・ニュース 4天變神通力

◆芳乃館（一時上映）1大毎ニュース・週報 2芳 3國日ニュース 4狂戀女師匠

◆國際館（一時上映）1サラトガ 2國日ニュース 3ロビンフッドの復讐

◆タイゲキ（十二時〇分上映）1國日ニュース 2愛染かつら前後 3國愛染かつら

◆榮座（自十月二日至十月六日）1本年度發表 2松旭齋天勝一座

あすの天氣

北部地方 東の和風曇後晴
中部地方 東の和風曇一時晴
南部地方 北の和風曇
東部地方 北の和風曇後晴
南部地方 北の和風曇後晴

概況（三日）七六四粍の高氣壓は本州にあり東に移動し七五六粍の低氣壓は北支方面にあり東に進む模樣、北海道、樺太は晴、朝鮮は曇、北支方面は晴、內地の天氣は一般に沖繩方面は晴、本島は北部と恒春が雨他は一般に曇、近海は北東の和風曇、波は穩であります

定期航空

△內臺定期航空（下便）あたご號は三日午前九時廿一分臺北着、乘客は次の通りである、黃田多喜夫（香港領事）牧誠助（會社重役）問島秀道（會社重役）島西力藏（會社重役）外二名
△內臺定期航空（上便）あたご號は三日午前十一時二十一分臺北發、乘客は次の通りである、高山三平（臺拓理事）小倉齊郎（總督府技手）藤森瑤郎（官吏）小川亨（督府技師）外二名

今夜の放送

△六・〇〇童話劇「善人村」南敬治作下總公一其他△六・二五國語館ニュース、總督府圖書館長山中樵△七・〇〇童話劇「森に助けられた少年達」銀の光子供劇團△七・三〇講演（日比谷公會堂より）阿部總理大臣、畑陸軍大臣、吉田海軍大臣、小原厚生大臣△八・三〇ラヂオ時局讀本「國家總力戰と銃後の護り」（下）△八・四〇ラヂオ・ドラマ「みんなで」森田研二、村瀬幸子、本間敬子、田邊若助△九・一五管絃樂交響樂詩「ローマの泉」日本放送交響樂團、指揮小船幸次郎△九・四〇講演（臺中）「銃後後援に就て」陸軍步兵少佐上原保廣

今夜の放送（續）

海軍省もこの企てに積極的援助を與へてゐる

輕快 明朗 一瓶一家 レートフード ヒゲ剃り後に

エドワルト・キュネッケ曲 舞踏組曲 大管絃樂とジャズバンドの爲のコンチェルト・グロッソ 第一樂章 序曲（フォックス・トロット）第二樂章 アンダンテ（ブルース）第三樂章 間奏曲—ウィンナワルツ 第四樂章 感傷的な舞踏曲（タンゴ）第五樂章 終曲（フォックス・トロット）序曲（歌劇的なユーモア） エドワルト・キュネッケ指揮 テレフンケン管絃樂團

テレフンケン日本 キングレコード洋樂の

コロムビア 體育行進曲 大行進 作曲・瀬戸口藤吉 帝國海軍軍樂隊 作曲・江口夜詩 歌手・伊藤・霧島・松原・二葉 コレードはコロムビア時代 力のあがろく 國民歌謠 體育行進曲 ラヂオでお馴染み！

臺日案内 元祖 八の摺味噌

書籍 ○讀者國民學校六年後期 ○定價拾五錢 誠文堂 臺北榮町

海南語 海南島案內 ○讀者國民學校五年後期

廣東語 大全圖 臺北本町二

醫院 性病科 永吉醫院

內地土産 文旦 矢野商店

寫眞 カメラ中古品高價買入

時計眼鏡 メガネは金光堂

洋服 婦人服地 洋服地秋物荷揃

藥種商 喘息にワンカ

製靴商 即刻效顯 注射以上 板野淋藥

菓子商 靴の生命は修繕 新鮮な生菓子

ラヂオ器械 ラヂオ十ヶ月月賦販賣

紙文房具 各種セロハン袋

樂器 中古ピアノオルガン

雜件 新型ズボン吊バンド 村井商行 風味の良い平戶の摺味噌 平戶のかまぼこ

新古日本刀賣買 大 スター・ウェハース 大阪 ミルク代用ベスト 文社

乳歯が生えなくても 離乳しなさい

日本齒科醫學士 藍田七治

涼しい秋を迎へて、丁度離乳期になつてゐる赤ちゃん達は順次に離乳を始めてゆくことと思ひますが、その場合お乳以外の食物を食べる爲には、歯が必要で、歯がはえたか否かによつて、そろ〳〵おじやでもやりませうかといふ向が大分多い様です。實際普通より早く歯が生えると、世親は『この子は發育がよい』といつて喜んで、自然歯が生えたのだから何か食べさせ初めようといふ事になるらしいのです、しかし一年たつても、一年半經つても歯が少しも生えないといふ赤ちゃんもあるのです。そういふ世親は大變に心配して『この子は發育が惡い』といつてゐますが、果して乳幼兒の發育と歯の發生の遲速とは、それ程密接な關係があるか否かは頗る疑問なのです。

實際、齒床醫學的にいへば、あまりにも早く出た歯はカルシユームの沈着が惡いために、脆弱な歯質が多い際が可成りあるのですしまた反對に普通よりおそく發生した赤ちゃんの歯はカルシユームの沈着がよく丈夫な歯質が多いのです。ですから、歯のはえ方が遲いからこの子は發育が遲れてゐるといふわけではないのです。それで赤ちゃんの歯の生え方が遲いからといつて決して心配する必要はないのです。アトから却つて丈夫な歯が生えてきます。そしてこの場合の離乳ですが、これは十ヶ月以上一年にもなればいくら歯がなくともお乳だけでは榮養不良を起しますから、やはり順を追うて離乳してほしいもので、この場合、特に消化のよい軟いものを撰んで頂きたいものです。

尙乳歯から永久歯への拔けかはりの時期ですが、これもキチントと拔け替らずにゐても心配はありませんが、ただ永久歯の發生を阻止する様な狀態即ち乳歯の根が殘つてゐたりすると困りますから、それは拔いておいてほしいものです。中には永久歯が生えないので、已むを得ずに入歯したといふ際もありますがこれはごく例外でおそくなつても順々に生えてゆくものですから御心配はありません。

秋の裝ひ

庭にすだく蟲の聲も爽くさはやかな秋風が訪れると秋が一層はつきり意識されます。勉強が初まり家庭的にも急に引締つた氣持の強い月です。近頃は季節が移り變つても平氣で夏やうすものをいつ迄もお召しになりますが、心掛ければ致し方もありませんが、なるべく更衣のシーズンらしく秋の着物に改めることが一種の新鮮味を感じます。十月を過ぎればお召や結城、透けないちりめん類も月末に近づくにつれて變り織地の單衣かセル[illegible]のセルなどに移ります。勿論台灣の様に、いつまでも殘暑の厳しい土地は更衣はおくれてもよいので、その年々の氣溫によつて早く冷氣を覺えれば更衣を早めるべきです。帶は月初めに絽でもかまひませんが、月末はもう羽二重の方が目立ちません。半襟も夏の間かけた麻はとりはづして、絽か絽ちりめんなどが相應しく、長襦袢も着物と同樣に絽から絽ちりめんに更へます。夏の間白つぽいものに集中しましたが秋口は濃色の落付いた色をお選びになれば、しつとりと落付いてすべての雰圍氣に調和いたします。

部屋によって照明は違ひます

朝夕少しは涼しくなつてまいりましたが、お部屋の照明も夏と趣を變へて氣持のよい感じを與へるやうに工夫いたしませう。時局下にあつて、新しいものを求めずとも色々と工夫すればよろしいのですが、部屋々々によつて照明は違ひますので、次にその注意を申しあげてみませう。

居間……夏は螢光電球がいかにも涼しさうですが、秋から冬にかけては黄色い方が溫かい感じが出ます。いづれにしても日本間は清楚を尊ぶものですから、器具はすべてあつさりしたものがよく部屋の眞中に高く吊ります。

書齋と寢室……共に天井の隅へ取りつけその他書齋には、机上にスタンドを置きます。なほ寢室には、銀子電球なども便利ですが、夜は全部明りを消して、必要のときに手を伸ばしてつけられるやう、スヰッチを頭の上の壁の腰に設けるとか、有明を枕頭におけば便利でせう。

子供室……勉強室は、電氣代を惜まずに、授業料のつもりで十分の照度を圖るべきです。最近の統計では小學生に亂視、近視が非常に殖えてゐますが、これなども照明の不十分から來ることが多いと思ひます。また出來の惡い子には視力のよくない子供が多いといふことですが、考ふべきことです。

病室……特に眩しくないやうに笠を深くして、光を柔かくします。眼に有害な紫外線を吸收する特殊の電球を用ふるのもよいでせう。又病人の好み好みの色の器具を用ふることもよく、なるべく落着いたものを撰び下さい。

臺所……調理には明るい光が大切です。電球も餘り小さい薄暗いものは止しませう。明るくして光は右か左の手前から採ります。台所の眞中に吊すと、流しが手暗がりになり、流しの眞上ですと、光が反射します。

應接間……洋室なら電燈は壁に取りつけて、一度天井へ反射させてから採光するものなど、手軽に取りつけられて效果のある方法です。客間は正面床間側の中央あたりに壁と並行に取りつけ、乳色硝子で被ひ、球は明るいものを選びますと、いかにも日本間らしい雅趣が出來ます。

季節の家庭料理
五人前のお惣菜に

鰯のつみ入れ汁(五人前)

材料 鰯(小)二十尾、里芋百匁、牛蒡五十匁位、大根百五十匁、人參三十匁、白胡麻五勺、メリケン粉一匁、味噌五十匁、鹽

△作り方△鰯の腸と頭をとりきれいに水洗ひして布巾で水氣をふきとり俎の上にのせて庖丁の背で細かくたたき、擂鉢に入れてよく擂り、鹽とメリケン粉を加へて、よくまぜ合せておきます。里芋は皮をむいてうすく木口切にし、牛蒡はささがきにして大根は銀杏形又は短册に切り、人參は短册にします、白胡麻は炒つてよく擂りつぶしておきます、鍋に水を入れて火にかけ、野菜を入れ野菜が軟かくなつたとき味噌を溶き入れて、更にすり身にした鰯を小さく丸めて落し、鰯團子がうき上つてきたら白胡麻をふり入れます(以上カロリー合計二四九・五)

豆腐羹(五人前)

材料 豆腐一丁、寒天一本、煮出汁四合、蓼の葉、醋、砂糖

△作り方△寒天を三十分位水に浸してもどしたものを煮出汁の中に入れて煮溶かします、豆腐は裏漉しにして寒天の溶けた中に入れ食鹽で少々からめに味をつけ味の素を少々入れます、これを流れ箱に入れて冷し、ところ天つきでついて蓼酢をかけて頂く

たで酢は蓼の葉をすつてその十分の一ほどの分量の御飯粒を入れて更に擂り、酢と砂糖、食鹽、味の素を適當に入れます、別に茄子いんげん等の季節の野菜の煮物を添へます(以上カロリー合計五五・〇五)

鍋蓋の科學
時間と燃料との問題

鍋や釜の蓋が、保溫上、どういふ風に役に立つものであるかを、よく辨へて居ることは、お台所ではたらく者にとつて大切な事であると思ひます。鍋で湯を沸す場合に、蓋をするのと、しないのとでは、どんな相違があるかと申しますと、一升入アルマイト鍋で實驗して見たところ、同量の水を同一の火力で沸すのに、蓋をしなければ、十四分かかるものが、蓋をすれば、八分間で足りることがわかりました。

×

次に、鍋に蓋をして、煮物や汁物をする場合に、鍋の中の物が煮え立つて來た後の火力の弱め方です。これは、實驗によつて最初、鍋の中のものが煮え立つて來る迄の間は、例へば、普通の瓦斯七輪の全開火力程の火力を使つたとしても、それから後は一升入程の大きさの鍋に對しては、火力を最初の七分の一に弱めるのが、合理的であることになります。もつと小さい鍋に對してならば、八分の一以下にも弱めてよいことになりませう。この様に弱い火力で足りるのも、實に、蓋をするお蔭なのであります。

×

鍋蓋の效用がかく大きいといつても、ただ形だけの蓋では、十分の效果を期待することは出來ません。蓋はよく鍋の口を塞いで少しも隙間を殘さない様になつて居なければなりません。割れ目があつたり反り返つて居たりしては、それだけ效果が少くなります。蓋の蓋は重い方がよいとは、よくいはれることですが、重いことより、隙間を殘さないことの方が先づ大切だと思ひます。

×

ほんたうに必要のある場合、若くは止むを得ない場合の外は、鍋には必ず蓋をすべきであります。例へば、醤油を煮つめる場合、揚物の油を沸す場合などでも、鍋の中の物が十分沸き立つて來る迄の間は蓋をしておくべきだと思ひます。蓋をして、煮物や汁物をする場合には、鍋の中の物が煮え立つて來たならば、必ず火力を、前に述べた様な合理的な所まで弱めることを忘れぬやう。この様に、蓋と火力に注意いたします、時間は早く、しかも燃料が經濟的で、家計の上にも好影響がありませう。

連載マンガ 快速(クヰイツク)トシちゃん(3)

益子(マスコ)善六(ゼンロク)

雑誌紹介

▲臺大文學(四ノ四)安藤教授還暦記念號として、三百頁に近い特輯號宇和鈴考(神田喜一郎)法隆寺藏御佛造記中に見えたる『鬼前大後』管見(福田良輔)齋藤語の『仔』に就て(黄後時)蒲原有明の詩に及ぼせる西詩の影響(矢野峰人)山おくの桔梗ばな 島田謹二『石車』の研究序說(福田眞治)爪哇香語 [illegible] 賀の祝 中村喜代三等 頒價(一・〇〇)市内富田町臺北帝大内臺大文學會)

▲富士(十月號)深川當殿行狀(白井喬二)皿に飢ゑた英國民(吉野十三)珍奇國際臣談會(南洋一郎)仇討雪月花(國枝史郎)山本權兵衞大將(木村毅)その他小說、讀物 頒價(〇・七〇)東京市小石川區音羽町三ノ一九大日本雄辯會講談社)

急性 慢性 淋疾

純正化學療法劑 日染 ポレオン錠

NH_2-⬡-SO_2NH-⬡-$SO_2N(CH_3)_2$

一、內服に依る淋疾の完治
ポレオンの出現に依て淋疾の治療法は劃期的革新を見た。從來の色素類、油劑等の內服劑は補助治療劑的のもので局所療法を必須としたが、ポレオンは內服連用する事により血液、体組織に浸潤して淋菌を消滅完治せしむ。

一、治療期間の著しき短縮
ポレオン衝擊療法に依れば多くは一衝擊(三―五日間內服)にて奏効し難症たる慢性淋疾にも女性淋疾にも二―三衝擊にて尿を清澄とし淋菌を消滅せしめ種々の不快なる自覺症を緩解減散せしむ。即ち嘗て望むべくもなかりし淋疾短期療法の道は斯くの如く開かれた

一、副作用が認められぬ
化學療法劑の最大の難點は往々にして附隨する副作用にあり。ポレオンは高級技術を以て精製を重ねたる純正品なるが故に多數醫家の臨床的實驗に徴するも副作用の見るべきものなきは大なる特徴と稱すべきなり。

【適應症】
淋疾、淋毒性攝護腺炎、淋毒性副睾丸炎、淋毒性子宮頸管加答兒、其他淋毒性尿道炎、淋毒性關節炎、膀胱炎、腎盂炎、淋巴腺炎、蜂窩織炎、癤、癰、扁桃腺炎、葡萄狀球菌性疾患即ち乳腺炎、フルンクローゼ、化膿性骨膜骨髓炎、軟性下疳、毒腫症。

二〇錠 一圓〇〇 四〇錠 三圓九〇

製造元 日本染料製造株式會社 大阪市此花區春日出町(資本金 三、〇〇〇萬圓)

發賣元 株式會社 稻畑商店 大阪市南區順慶町二丁目

台灣特約店 東西藥房 台北市永樂町三ノ四九

NISSEN

チューブ式 專賣特許 白毛染 ぬれつばめ

簡單 便利 天下一品

奥さま!
あなたのやうに御聰明な方が、昔式の煮たり、お湯を使つて、アクドイ黑さの白毛染で辛棒してゐらつしやるのが不思議です! どんなに自然美と違つても、一目でスグお染めになつた事が判ります。
ぬれつばめこそ斷然進歩的で、手輕で絕對に染めたと感づかれず生々した染め上りの色艶は本統の自然美ですから、ピッタリと調和し一段と若々しく美しさを増す。

價 ¥ .30 .40

發賣元 小林大藥房 大阪市西區京町堀

水虫 たむし ひふ病 サット塗る 小林 キンチシムタ

T—9

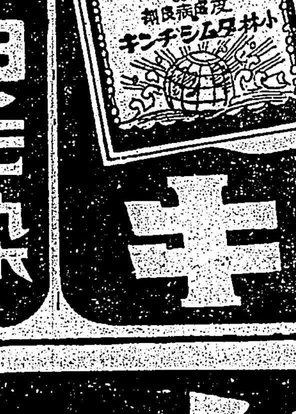

痒み痛みもサット止つて、ただれた患部をキレイに消毒し、グヂヤ〳〵にただれて醜い潰瘍面さへ、日に日に小さくなり心地よく癒ります。膏薬のようにベタ〳〵と汚れず、塗つたあとの爽快さは格別です。
だけで、黴菌や細胞の被膜を透して、其体内にまで浸透して糸狀菌の發育を抑制へ、之を殺滅する非常に強い殺菌力は、本劑の優れた特長の一つで

主効 水虫、たむし、ひぜん、いんきん、かゆがり、はたけ、南京虫にさゝれた時

價 ¥ .20 .30 .50 1.00 各藥店・デパートにあり

本舗 株式會社 小林大藥房 大阪市西區京町堀 名古屋市廣小路通 東京品川西品川三

ネオ肝精

鱈肝臓・牛膽汁配合(發明特許)

服み易い肝油精劑

ネオ肝精(カンセイ)の五大特長

① 單一肝油では擧げ得なかつた綜合的藥理效果を發揮する
② 配合成分の協力により造血機能を亢進し貧血を治療する
③ 結核菌を始め諸病原菌への抵抗力ご免疫性を昂揚する
④ 胃腸機能を强化するご共に脂肪の分解消化を佳良にする
⑤ 肝油特有の臭氣及び噯氣なくまた下痢を伴はず婦人小兒にも愛用される

適應症
惡性貧血・續發性貧血 其他貧血諸症・肺結核 肋膜炎其他結核性諸症 夜盲症・佝僂病其他ビタミン缺乏症・腺病質 虚弱質・慢性胃腸衰弱 過勞・重病恢復期等

藥價低廉 錠劑 二百錠 二・〇〇 五〇〇錠 六・〇〇 一〇〇〇錠 一三・〇〇

懸賞 ネオ肝精の 健康標語

國をあげて總力戰に邁進しつゝある秋、國民体位の向上こそは最も痛切緊要の問題といはねばなりません。貧血・結核の豫防治療劑として、虚弱体質の改善强化劑として、下痢を伴はず胃腸を害はぬ服みよい理想的な肝油精劑として、聊か國民保健の上に貢献しつゝある「ネオ肝精」の本舗が、健康思想普及の一端として茲に全國の皆様から健康標語を募集するゆゑんであります。奮つて御應募下さい。

用紙 官製ハガキに限る、一枚一句のこと(お一人で何通御應募になりましても結構です)
內容 戰時國民の体位向上には虚弱体質の改善强化、貧血結核腺病質の一掃が急務であること等、健康增進に必要適切な言葉を簡潔平易に表はして下さい(なほネオ肝精の特長又は效果を讀み込むことは御應募者の御自由です)
字數 二十字以內(楷書で明瞭にお書き下さい)
締切 昭和十四年 十月十五日限り
宛名 大阪市北區西堀川町四八 株式會社 藤澤友吉商店 健康標語係
審査 ネオ肝精發賣元 藤澤友吉商店 學術部
發表 昭和十四年十一月中(本紙上にて)
版權 入選作品の版權は凡て弊社に屬します

賞金
一等 (一句 一名) 壹百圓 (事變公債)
二等 (二句 二名) 五拾圓宛 (事變公債)
三等 (十句 十名) 拾圓宛 (事變公債)
佳作 (百句 百名) ネオ肝精一本宛 (二七〇錠入)

見本進呈 ネオ肝精御試用見本及び冊子"新榮養讀本"無代進呈 この新聞名を記入して下記へお申込み下さい

藤澤 發賣品

發賣元 株式會社 藤澤友吉商店
大阪市東區道修町・東京市日本橋區本町・京城府小西門町・天津市加當町

NK1408

新公園の戰歿者慰靈祭

(1)參拜の小林總督 (2)戸水知事の玉串奉奠 (3)兒玉軍司令官 (4)一般參列者

情熱の飛沫 (125)

高見順作　田代光畫

水のほとり（五）

藝者など呼ぶなと言つてゐた堀江だつたが、酒が廻ると、

「エオ、また綺麗なのが來たな」

と、眠さうな聲で、次々に座敷に來た藝者を迎へた。

いつか外は暗くなつて、河は黑い色にかはつてゐた。

窓の下へ、——ひたひたと舟を打つ水の音を聞かせながら、靜かに猪牙船を寄せて、船頭が、二階へ声をかける。……

折を見計らつて

「堀江さん」

と、織物業部次長が言つた。部長は外人だから、次長が事實上の部長だつた。

「——この頃、名古屋の方で、大分中間卸しがひどいらしいんですがね」

——中間卸しといふのは、會社から仕入れたレコードを、他の小賣店に卸すことだつた。大賣捌制度を廢除した會社としては、この中間卸しを嚴重に禁じてゐた。禁を犯した販賣店には、出荷を停止するといふことになつてゐた。

ところが、名古屋で、最近中間卸しが行はれてゐるのだ。會社と取引のない店に、スター・レコードがあるのだ。組合にも入つてないので、定價を嚴して賣つてゐた組合が支店と協力して探査したところに依ると、堀江が中間卸しの張本人らしいとのことだつた。堀江の店は、スター・レコードの專賣店なので、會社からの卸値が特別條件で、普通の販賣店の場合とちがつて安かつた。だから、普通の卸値にして中間卸しをすれば小賣店は會社から取るのと同じで、しかも堀江の店は儲かるのだ。……

「ははあ」

と、堀江は、とぼけて、

「まあ、そんな話はよさう。こんな席で……。巳丹さん。どうです一杯」

巧に逃げた。

——舳先に、船宿の名の入つた行燈をつけた舟が、靜かな河面に美しい灯影、賑やかな絃聲を投げながら、いくつも川を上下してゐる。

「涼しさうだな。どうだ、世話役」

と、堀江は安藤子にいつた。

「舟に乘らうぢやないか」

「は。では料理がすみましたら…」

「さうさう、世話役で思ひ出したが汽車の中で——、あれは何新聞だつたかな。新聞の小說を何氣なく讀んだら、堂々たる會社の重役が待合で遊ぶ場面なんだが、いや、驚いた行きつけの待合で、歸りにその重役さんが、——おい、お會計」

「ハッハッハ」

安藤子が追從笑ひをした。

「なんにも知らんのだね。よう、そんなことで小說が書ける……」

堀江は一人で、まくし立てて、

「おい、いかう」

と藝者の一人に盃を出した。洋髪の、どう見ても大家の令孃のやうな——いや、令孃よりも、ずつと令孃らしい藝者だつた。だが、酒を飲むところは、やはり藝者だつた。

「あけたらそつち」

と、堀江は安藤子に盃を向けた。

「はい、——お兄さん」

さういふ言葉は、やはり藝者だつた。

安藤子は酒を受けながら、

「そのお會計——といふのは、なんですな。その小說家が、いつも自分でやつてみるのを、重役に當てはめたんですね」

堀江は、

なにを偉さうなことを言つとる。自分だつて、お會計——のくせに

といつた顔で聞き流したかと思ふと、——側で、藝者と冗談口をかはしてゐる次長に、いきなり、

「さつきの中間卸しの話ですな——眞弓さんたちの出演料を會社で持つてくれたら、わしが乘出して、根絶して見せる」

ただで藝術家を借してくれたら中間卸しをやめようといつた、ヌケヌケとした顔だつた。

坂崎出羽守

◇江◇戸◇幕◇府◇祕◇錄

江戸番町吉田大膳亮と云ふ旗本屋敷の跡に壯麗な邸宅を建設してこれに居られたは、徳川二代將軍秀忠公の令孃で、豐臣秀頼公の內室となられた千姫、大阪落城の時に石州濱田の城主坂崎出羽守が家康公の命に依つて、猛火を犯して城に入り、漸く千姫を救ひ出したが、火にあふられて出羽守は面部を燒かれ負傷したが、醫師の手當によつて生命をとりとめたれど、面部はさながら鬼の如く、人とは思はれぬ、スルト千姫は今度本多中務大輔忠刻の許に再縁すると聞き、それを聞いて出羽守は大いに怒り家老其他重立し家來を呼よせて申すには

「其方共は何と思ふか、此度千姫は本多中務大輔の許に再縁いたす由、其方共も存ずる如く、大阪落城の際予は万死を冒して城中より救ひ出し、其節家康公直々の仰せとして千姫君を予に下し給はるとのこと、然るに此度本多家に御輿入れ遊ばすとは近頃以て殘念至極、就ては御婚禮當日途中に於て御輿を奪ひ取り、千姫君を刺殺して予は自殺いたす、其方共も死ねと申附けたぞ」

と烈火の如く憤つた、家老は互ひに顔を見合せて意見もせず然う為さいとも云はぬ。只默して居るのみ。処へ柳生但馬守宗冬が二代將軍家の上使として御出になり、一万石增加を與へるによつて娘のことは諦めろと云はれたが出羽守承知いたさぬ

「上意に背くは恐れ入つたることなれど、例へ百万石下し給はるも千姫君には替へられぬ、一度自分のもとへ御輿入れ相成る樣、御前に宜しく御披露をお願ひ申す、又強て思ひ諦めろと仰せあらば、拙者も武士として、弓箭を以て千姫君を貰ひ受けに御供申上げる」

と上意を斷つた、但馬守は驚いて立歸り此由を秀忠公に申上げることになる、其時に、御前に控へて居りました本多上野介、此人は家康公の懐中刀と云はれた佐渡守正信の倅、此の當時五万石を領して居つたが、後に野州宇都宮で十八万石、傲り我儘をした為に家は改易となり、其身は出羽の横手に御預けになつて憤死いたしたが、此の當時は勢力があつた、最も大すな上野介が、

「斯樣な小事に兵を出して坂崎を討取るは弓箭の汚れ、某に御任せ下さらば、子細なく取鎮めまするでございませう」

斯う申上げた。素より事は好まない、然らば万事其方に任すと仰せられた。上野介が早速神田橋の自分の邸に坂崎出羽守の家老大塚、安藤兵庫といふ二人を招き

「承はるに出羽守は千姫樣の御婚禮當日に輿を奪ひ取るなど申し居る由、甚だ穩かならざること、又其方共は老臣でありながら一言の諫も入れず出羽守の非行に同意いたすとは公儀を恐れざる不埒ないたし方、何故死を以つて諫めぬ」

此時大塚が

「御尤もの仰せ、我々共も諫めを入れることは存じ居りまするが、主人近來の行跡は殆狂人に等しく意見をいたせばとて、止まりませぬ」

「左樣か、就てはな、此度討手を差向けて出羽を討ち取ると上樣は仰せられるが、左樣相成らば坂崎の家も絶え、又家老の職にある其方共も重き御咎めを蒙るであらう、依つて是非出羽守に自殺を勸め、彼が先非後悔いたして身を殺して御詫いたしたならば家には瑕が附かぬ、又其方共の迷惑にもならぬ、此處確と分別いたせ、早々立歸つて重役の者とも評議いたし出羽に自殺を勸めろ」

「畏まり奉る」

家老二人は本多の邸より引取つて來たが、とても自殺を勸めた処で聞入れるわけのものでは無い、女に肘鐵砲を喰はされたと云ふので氣狂になつて居る主人、如何なる名論を云つて聞かせようとも家の為を申し聞けた処で馬の耳に念佛に等しきこと、さりとて此の氣狂の主人と一緒になつて公儀の討ち手を引受けて斬死をするも愚かの至り、何うしたものだらうと密議をいたすと安藤兵庫が

「自分に名案がある、各々は何と思ふか知らぬが、どうも此度の事に就て殿の怒られるは一應は道理とも存ずる、然し上樣より一万石の御加増を賜はると有難き上意が下つたに背き、飽迄も千姫樣を申し受けたいといふは些と筋違ひの樣にも存ずる、処で我々が意見をいたしたとて御用ひなきは明かなことだ、さりとて自殺を勸めた処で御聞き入れにはなるまい、依つて甚だ不忠の至りであるが、御家にはかへられぬ故、我々の手を以て御自殺をなさる樣にいたして宜しからうと思ふ」

「それはどういふ手段を取られるか」

「實に恐れ入つたることであるが殿の御寢所に忍び寄り討ちまゐらせ、然し先非を悔ひ自殺いたしたと上野介殿の許まで屆け出たが宜しからう、既に上野介殿も當家の御為を思ひ自殺を勸めろと仰せられた、其故上樣御聞屆は宜しないか、各々は何と思はれるか、先づ拙者の名案と申すはこれより無い」

醜い名案があるもの、主人を殺してしまふと云ふ、是は重臣で決して賛ではない、他の者も此の非常手段を用ひるより外に策は無いと思ひ、茲に評議一決いたした。

そんな物騒な家來が居るとは知らぬ出羽守、女に振れた口惜しさに婚禮當日に千姫の乘つた輿を奪ひ取つて邸に伴れて來て、然も刺し殺しにして此の無念を晴すと眼の色を變へて夜に入ると酒ばかり飲んで酒に親み

「酩酊いたした、ねむるぞ」

と云ひすて、寢所に入つた、しめたと大塚と安藤兵庫の兩人が強力に反を打たして忍び寄り、屏風の內を差覗くと雷の如き鼾をかいて心地よげに眠つてゐる、ソレと互ひに眼を以て知らせ屏風を開いて蹈り込むが早いか

「御運の末と思召せ、御免」

とスラリ引抜いた一刀、ヤッと云ふと左右より斬附、首筋を深く割附けたからウームと云つたが其儘出羽守は落命いたしました。首尾よく殿樣を討つたと聞いて家中の者は、當家万歳芽出度い／＼と喜びましたが、此位間違つた話はない、扨自殺いたした樣に繕へて此由を本多上野介の許へ屆けに行かうと思ふ処へ、早くも公儀に是れが知れたと見えて、主人を殺害いたしたる不忠不儀の者共、一人も取逃すなと討手の人數が押寄せ、家老を始め重役共は嚴重に縛られ引立てられた上、以後の懲罰と殘らず首を斬られ、同時に坂崎の家名は斷絶、所が本多家に再縁した千姫は憐れ夫中務大輔に死別して天樹院と號して番町の御殿に居られたが、心の駒が狂ひ出して若き男を引入れて閨の伽をなさしめ果はこれを殺害して非行のもれぬやうにいたしたが、いつか此の事柄が將軍家の聞くところとなり千姫即ち天樹院は自害いたした。

本社主催 將棋高段者對抗戰

香落番 ○六段 石井秀吉　●五段 關口慎吾

【第二局の八】 石井氏一回勝一回目

○九二歩（一）
●五五桂（七分）
○六二金引（一）
●一八飛（四分）
○三八銀成（一分）
●四四歩（二分）
○四二歩（一）
●一七飛（一）
○五六銀（四分）
●五三歩（一）

（圖は九四歩迄の局面）（▽は上手の駒）

	九	八	七	六	五	四	三	二	一
一	▽香	▽桂		▽金					
二		▽玉	▽銀		▽飛				
三		▽歩	▽歩	▽金				▽歩	▽歩
四	歩			▽歩					
五				▽銀		桂	歩	歩	歩
六			歩		歩		銀		
七		歩		歩					飛
八			玉	金				▽金	
九	香	桂						▽銀	香

指手八十六手
持時間各九時間・消費時間累計
石井氏 三時間三十分
關口氏 二時間十二分
●關口氏 持駒 角角桂歩三

機會を逸す

解說 萩原八段

本日の第一手で、石井氏は九二歩と受けてゐる、これは危険を避けて、一見は、元の樣であるが面白くない、惜しくも、決戰の機會を逸して了つた、此の際、消極的な方法で、敵の指し手に追從してゐれば不利は次第に擴大するばかりである、相當な危険を冒しても、敵に攻擊の手掛りを作つておかなければ、勝負にならない、前回にも一寸、申した樣に、關口氏の九四歩は優勢に氣持が弛んでか、先きに五五桂と打つてからにすべきを、誤つて手順前後をしたのであつた、其の絶好な機會を再び逸して、注文通り、矢張り五五桂と打たれては辛い事夥しい、九二歩の手で、此処をかまはず、思ひ切つて、五六飛と飛び出ておけば面白い味が殘るのであつた、下手も奪ひ取り込んだものの持駒角桂では、その割に早い手もなささうに思へる、五六飛と出られた以上は餘り悠々ともしてゐられず、却々むつかしい事になりはしなかつたか、即ち五六飛、九二歩成、同香成、同玉で、九四歩なら八二玉で直ぐには寄りさうもないので次の五八銀成に期待が持てるし、これを淺けば、三六飛と兵力の增加を圖る事が出來る、又、九二同玉の時、七五角なら八四香で、例へ四八の金を取られても、上手にも二六飛から、七六銀と進む有力な攻擊策であるから、下手としても油斷のならぬ局面となつたであらう、全く惜しい手を逸したものだ、遺憾に堪へない次第である

「巧妙な牽制策」

上手の六二金に、關口氏の一八飛と敵金に當てるのは、流石に專門家らしい巧い手だ、三八銀不成なら、其の盤で働き鈍いし、又三八銀と成れば、次に四九成銀と逃んでも、未だ五筋に響かない、攻めると見せては守り、慌てず、充分に力を蓄へて、徐々に攻める意味である、そして四四歩、四二歩と打たせて、自陣への歩打を渋ぎつつ再び一七飛と上つて、三七成銀を防いでゐる、この邊り、誠に緩急宜しきを得て申分はない

木村名人講評

下手の五五桂以下一七飛迄は、敵を完全な宿切りに誘致して、手段周到である、上手五六銀と無理な決戰を餘儀なくされてはいよ／＼苦戰を免れ難い、然かも知りつつ五三歩を喫するに至つては、一方的な將棋の形がある、これも第二局に於ける六二金の祟である

台日柳壇

塚越迷光 選評

課題「セル」（一）

集句四三六句（はがき一五二枚）は前回に較べると少いが、これは作句しにくい課題のせゐかも知れない……臺北川柳會の入選からはその喚發を聽いた位である……が選句を絞つてみると、それだけにみんな一所懸命に作つたと見えて入選句は前回より稍多く四六句である。割合から行けばずつと高率になつてゐる。この調子で進んで行きたいものと願つてゐる

絹毛のセルに蠢咬ひ據けこがし　基隆市 能武子

原句「スフ入らぬセルは宿題のあとばかり」と對照して作句の手がかりとされたい、似たやうな句を作つた讀者も一緒に

臨地から便り來た日にセルを乾し　臺北市 藤田 尻馬

セルを除いたどの言葉にも季節感は無いが、一句に纏まつたものからは銃後の秋が感じられる

時局柄形見のセルが浮かび出る　臺北市 田中 洞海
いい柄のセルと娘は振返り

一句共セルでなければならないといふ必然性はないが、課題をこなしきつてゐる點が買はれる

マダムより先に女給はセルを着る　臺北市 高山 美里
絹毛のセルへ淋しい女店員

前の句は働く女性の誇りを、後の句はそれの悲哀を角度を變へて見た譯だが、女給のセルは春先の句として佳い

一線へ濟まないセルの肌觸り　基隆市 大園 進

一線とは第一線の省略とは言ふまでもない、そして戰線へと表現するより、銃後の感謝を表はすのによい言葉である（佳吟）

廢つても鯛と古色のセルを着る　臺北市 弧の字

古い諺を手際よく驅使してゐるのがこの句主の働きだが、佳吟といふにはいささか低調である

末席はセルの袴でかしこまり　臺北市 岡井 楠夫
宴會の末席に着くセル袴　基隆市 岡本 江鳳

同想だが前の句の方が優れてゐるといふのは、宴會といふ說明語が無く共それと思へるし、匪上でセルの袴の主まで描いてゐるからである

◇臺北川柳句會、四日午後七時より本町一丁目婦人社にて開催、宿題「菊子」、「追頌」（各二句迄）席題當夜出題、同好多數出席を歡迎

メガホン塔

▲一日の基隆行の夜行に御注文の御菓子九時から十一時迄待ちましたがお役が出來ませんでした、住所氏名御通知（朝日堂菓舗）▲一日夜より胴體が黑く前足が白く後脚が茶色の番犬番號七九八〇號が迷込んでゐます（電話二七八番）▲九月二十四日本島野球場にて眼鏡拾得保管中（帝大學生課）▲昨年宇都北支派遣軍村尾部隊黑田隊田崎好古氏から來信あり（州廳內二七番林）

海外映畫短信

△サミュエル・ゴールドウインとユナイト社の紛争は目下紐育の法院で審理中なのでゲーリイ・クーパー主演「今は昔」等の新作配給はいづれの手に歸すか未だ判明しないがゴールドウイン・プロではサム・ウッド監督オリヴイア・デ・ハヴイランド、ダビッド・ナイベン主演「富籤賣り」の配給はユナイトを通して行ふ旨發表した

アメリカの新子役

ホリウッドに現れて人氣を集めてゐるリチャード、ロバートの兩ディック兄弟

商況（三日）

臺灣正米市場

前場

	當	中	先
▲一期蓬萊	三三、三	三三、六	
	三車	二車	

中場

	當	中	先
▲一期蓬萊 寄	三三、空	三三、三	
引	三、〇	三、〇	
高	三、〇	三	
安	三、〇	充車	
	一空車		

臺灣正市公定相場

	當	中	先
▲一期蓬萊	三、六〇	三、四	三、六〇
	充車	二〇車	一車

▲出來高合計二〇三車

基隆在庫米

三日朝現在 合計 七、七〇一

一期蓬萊米	四七、七〇四袋	到着米 八一、七六九
一期丸糯米	一一、三一六	一、一三車
一期在來白米	一、八四九	一、五〇〇延
二期蓬萊白米	一一、七六五	
二期丸糯白米	一、四三四	
一期在來米		

高雄在庫米

三日朝現在

一期蓬萊米	六、七二三
一期在來米	一五、三二〇
一期丸糯米	一八八

臺米現物相場

	前日	對比
基隆着車	一三、九〇	同步
北部一期蓬萊米	一五、二五	高
北部一期丸糯米		
中部一期蓬萊米	一三、六五	一高
中部一期丸糯米	一五、一〇	

東京銀行實株

日銀	五三九、五	同
正金	二〇二、〇	新 三九一、〇
鮮銀	一二四、〇	同
臺銀	一二四、六	新 三六、五
勸銀	九三、九	同 新 九五、六 / 二七、七

東京國債實物前場

	寄	引
甲、五	一〇五、三〇	一〇五、三五
二、五	一〇五、三〇	一〇五、三五
佛貨		
米貨六牛	四〇四、〇〇	一九九、六〇
同 五牛	三九六、三〇	四〇三、八〇

東京短期前場

	寄	引	高	安
東新	一五〇、八	一七	二五	〇七
大新	八〇、六	〇六	一〇、八〇	
鐘紡	[illegible]	[illegible]	[illegible]	[illegible]
帝人新	[illegible]	[illegible]	[illegible]	[illegible]

東京長期前場

	寄	引	高	安
新東	七四、三			
富士紡	一七五、三	同新	一四二、〇	
鐘紡	三五、九	鐘新	一四、〇	
片倉	九九、〇	帝人新	六〇、八	
東レ新	五七、七	東電	一九、二	
洋紡工	四九、三	同新	四一、六	
大東紡	七九、五	帝糖新	七九、八	
塩糖	四四、〇	電化	七九、〇	
沖興糖	八九、〇	滿業	八三、三	
日鑛	一二三、六	東新	五三、二	
日株	九九、二	同新	八二、三	
東船	九二、六	同新	六三、三	
郵船	[illegible]	[illegible]	[illegible]	
商船	七〇、二	同		
石川島	九〇、〇	同新	七三、三	
浦賀	九三、〇	同新	九二、三	
重工	八六、〇	池貝	七七、九	
日立	六一、四	入山		
磐城	五〇、九	二新	五八、八	
東炭	八〇、八	小倉		
鋼管	六一、〇	鋼新	七七、六	
日窒	五四、七	同新	三六、八	
大日本麥酒	二四、四	滿鐵	六九、九	
東拓	六五、〇	同	三六、五	
鬼怒川	四七、五	ラサ	七七、六	
油脂	七七、四	同新	五四、二	
日曹	七二、五	同	五八、四	
日石	八〇、一	北樺油		
麥酒新	六二、九	日產新	四六、一	
水産新	六一、二	森新	四一、一	
東電	九四、二	松竹	四一、四	

新東兩建換算 一五〇、一七〇株
南榮 四三、三四〇株 買方二八店 買方五五店

東短取組喰合

新東 三〇一、〇〇〇株 賣方三八店 買方五二店

大阪短期前場

	寄	引	高	安
商船	九二、三	三三	三八	二三
郵船	九九、七	一〇〇、一	九二	八五
日產	七八、六	九〇	三〇	三九
水産新	三九、七	六〇三	六〇三	七〇
日石	八一、九	一九	一九	七八
日立	一、八七	七七	七八	七六

大阪長期前場

	寄	引
大株	八四、二	一〇、九
大新	八〇、一	一、八
東新	一五一、八	七八、五
滿業		
塩糖新	九三、七	三〇、六
沖糖	四三、四	三、八
商新	六三、三	
郵新	一〇〇、〇	三、五
商部	八四、〇	七、八
同新	七七、八	八八、九
日新	五九、九	九、八
日石	八〇、八	〇、五

神戸豆粕前場

	寄	引
十二月限	七、八八	七、八六
一月限	七、八八	七、七六

神戸穀肥相場

大豆白眉現物	一六、三〇	小麥內地物 一三、〇〇
先物	一三、九〇	滿洲日醤現物 三、九四
大豆粕近入	四、〇〇	抜上海物 五、六八

大阪製粉・油

小麥粉現物	五、三〇	棉實油 一三、四〇
菜種油地方	八五、〇〇	大豆油（雪印白絞り）一二五〇

下關麥粉相場

綠ダイヤ印五、七五　雪印五、六五

大連特産前場況

【大連三日發國通】大豆は氣配變らず閑散で釘付、豆粕は輸出筋の交換商內に強調、豆油は保合ひで商內は少量であつた

大連特産前場

	寄	引
大豆十一月限	八、三四	八、三四
十二月限		
豆粕十月限	三、七三〇	三、七四五
十一月限	一、九〇〇	一、九五〇
豆油十月限		

大連特産出來高

	定期	現物
大豆	一五車	ナシ
豆粕	九万枚	九万枚

大連特産荷動高

	出廻	在荷
大豆	九四車	七二三車
豆粕	一四車	七四万四千枚

油房生産高七万枚　天候晴

大阪棉花前場

	寄	引
十月限	六三、〇〇	六三、四五
一月限	六二、〇〇	六三、五〇
三月限		
四月限		

橫濱生絲前場

十月限	一、六〇九、〇	一、六〇九、〇
十一月限	一、五八八、〇	一、五八〇、〇
十二月限	一、五六九、〇	一、五六〇、〇
一月限	一、五五八、〇	一、五五〇、〇
二月限	一、五五九、〇	一、五五〇、〇
三月限	一、五五一、〇	一、五四七、〇

株式社債

スチール株 七六弗四分一
アナコンダ株 三三弗八分七
工業株世界平均 一五一弗四一仙
鐵道五分半利 不申
米國前日比較 匯 棉花 紐育定期先限 八仙二三

棉花

米換算二十二錢

爲替

米英クロス	四弗	
米 日	三弗六五仙	同右 休み
英 日	一片三一分一	小麥 シカゴ定期 七月限 八二仙四分一
米支	七弗六五仙	シカゴ定期十二月限 八二仙四分三

金塊

倫敦市中值 八磅〇八志
紐育買上值 三五弗

銀塊

倫敦現物 二一片分一
先物 二一片
紐育公表値 三四仙八分七

生絲

紐育定期先限 二弗八一仙牛
五月限 八二仙八分一

砂糖

紐育定期先限 二仙三二分五
三月限 二仙〇八
五月限 二仙〇三

東京市中コール

【三日本社特電】

	安値	高値	標準
翌日拂	〇、〇〇五	〇、〇〇〇	〇、〇〇〇
月越物	〇、〇〇〇	〇、〇〇〇	〇、〇〇五

日銀帳尻

（單位千圓）

發行高	二、六三〇、一三
正貨準備	五〇一、三六三
預金	三三五、八六六
貸出	五六六、一八六

一番よい 母乳代用 ラクトーゲン 全國品切れなし （イヌイ）

和光堂 アセモ・タダレに……シッカロール S02

ミンナ ナランデ グリコ イタダク

☆星製藥株式會社 新發賣

酵母劑にまさるの確信を得て

研究實に十八年の末・漸く發賣！

生存力の強めて強靭な日本固有の有効菌を主剤とし、アミノ酸、ビタミンB・D、マンガン等を豐富に含むミクローゼは、服めば忽ち

食慾が出る。
食べた物が無駄なく榮養となる。
快く排泄する。

適應症 各種胃腸疾患・食慾不振・嘔吐 便秘・結核性諸症・脚氣・腎炎・虚弱小兒・姙產婦榮養補給 疲勞倦怠

證驗第一 切手十錢を封入の上左記へお申込下されば、五日分・六十錠の試藥を急送す（但し、一家一回限り） 東京市品川區五反田 星製藥株式會社

一ケ月分三六〇錠 一圓五〇錢

ミクローゼ

●頭の痛みと疲れに ノーシン●

燈電に 携行用に ナショナル乾電池 松下乾電池株式會社

治淋特效　治淋特效

治淋療法の大完成！

短期內服特效藥出現！完治者續出

治淋特效成分G—U—サイドはあらゆる在來療法を根底から覆し 今日迄數十萬の全治者を出して現代醫學史上に燦然たる光を放つようになつた。

本劑の作用は從來の姑息的治淋劑とは根本的に異り體內に入るや直ちに殺菌。溶菌。喰菌の三大作用を發揮する爲め。はやいのは二三日の服用で止膿。止痛。淋糸消滅の頓挫的效果が現はれて今迄の淋藥には經驗されない不可知の特效作用を呈する。

G—U—サイドは亦外地傳染の頑症並に女子淋疾に對しても同樣なる效果を發揮すること勿論である。婦人科疾患の大部分が淋菌に歸因することは臨床統計の示す所でこれは由々しき問題である。國民の體位向上種族保存の爲めに敢へてG—U—サイドをお奬めする次第である。

（全國有名藥房發賣）

治淋特効成分発見

G-U-サイド（ヂユ）

發賣元 柳韓洋行 大連。米國紐約。臺北。京城

6Z-94

治淋特效　治淋特效

臺灣日日新報

本日夕刊共十二頁

發行所 臺灣日日新報社 編輯兼發行人 佐々木徹

(昭和十四年十月四日(水曜日)) (明治卅一年五月九日第三種郵便物認可) 臺灣日日新報 第一萬四千二百八號 (一)

社説

東部臺灣の開發に黎明來 花蓮港開港の意義は深い

一

東臺灣に一陽新來して、港なき花蓮港に港が出來、相當の汽船が貨客を乘せて入港するといふ光景は、同地方住民としては全く感激の極みであつたらう。去る一日の開港式に當つても、汽笛勇ましく多數の來賓を乘せた武昌丸が入港して來たのを見て、嬉し泣きに泣き入つた街民も多かつたといふが、多年置き去られてゐた花蓮港に、海よりの交通大路が新しく開けた事の喜びは、蓋ふるに物なき程であるのは何の不思議も無いのである。

二

"光は東方より"といふが新領に關する限りは之を逆に行つて文化の光が西方より發せられた。內地よりの最近距離に在る基隆に先づ港が開けて首都臺北が文化的中心となり、それより漸次鐵道が布設されて高雄に及び、產業も文化も先づ西部に發達してから徐々に極めて徐々に東部に移行したといふのが臺灣の文化產業の發展徑路である。これは本島の天然の地勢の然らしめるところで致し方も無かつたのである。東部に對する交通機關としては基隆高雄間に於て東部と連絡する沿岸航路船があつたのであるが、風浪荒き太平洋を受けて花蓮港や臺東を眼前に望みながら、寄港不可能の爲め素通りすることすら屢々あり、現に"臨島"と呼び做されてここに幾十年の歲月を經過したのである。併し一たび臨海道路成り乘合自動車の走行開始されて以來、相當交通上の利便が興りはしたが少し雨が降ると直ぐ山崩れ崩壞の爲めにそれが杜絕するの事態は今尙屢々繰返されるところで、立派な自動車道路となるか、或は本島縱貫鐵道の開通を見るに至らなければ、島上の交通連絡は完備したものとは言へず、これは將來に殘されたる大きな問題である。

三

花蓮港の開港に依て、東部に待望の黎明期が到つた事は何人も否認し得ぬ所であるが、特に此の開港と相前後して同地方に東臺灣電力の設立と共に各種工業會社が新設されるに至つた事は、獨り東部臺灣のみの喜び乃至誇りではないと信ずる。また芳於滿洲その他の流域に於ける廣大なる狀勢には、各種熱帶產業の勢興も顯著なるものあり、在來の糖業、米產業並びに新興の煙草產業の如きもこれらの大勢に刺戟されて一層の進展を見るに至るは必然である。これらの重要生產物は悉く新裝成れる花蓮港築港を通じてそれ〳〵集散される順序に在るのである。從て之が爲め同築港工事が更に擴張計畫あることも至り當然のことでなければならぬ。かくして此の程起工式を擧げた新高港の完成の曉には基隆、高雄は勿論花蓮港の四つの港を東西南北に控へて對內地對南支及び對南洋の三方面へ西部南部及東部所產の物資の集散が極めて圓滑に行はれる事となる譯で、愈々臺灣の地位と使命は更に數段の重きを加ふるに至るであらう。吾等は東臺灣が、西部臺灣と軌を一にして產業に文化に相並進するの劃期的時機に到達したことを心より慶祝するものである。

南支軍の大戰果 敵の九月攻勢を粉碎

【廣東三日發同盟】南支派遣軍報道部發表―我が南支派遣軍は從化、花縣方面に於て九月攻勢を企圖しありし優勢なる敵に對し九月一日より行動を開始し機先を制して攻擊を敢行し、連日的に殲滅的打擊を與へたる外、その他の方面に在りても我が第一線に近く蠢動する敵を求めこれを擊滅し大戰果を收めたり、その九月中に於ける綜合戰果左の如し

一、交戰せし敵兵力 約四三、〇〇〇

二、敵に與へたる損害 (1)確認せる敵遺棄死體四、四二二 (2)捕虜二八八 (3)鹵獲品の主なるもの・自動車二、重機三、輕機二一、小銃四四二、拳銃六七、銃劍三七、彈藥多數、飛行隊の爆擊に依る敵の死傷者及び破壞せし敵軍事施設軍需品等多數

三、我方の損害 戰死七〇、戰傷一六〇

包圍態勢を完成 敵軍殲滅は時の問題

【廣東三日發同盟】九江西方德安附近の我が〇〇部隊は去る三十日以來優勢なる支那正規軍の攻擊を受けたるも數回に亙りこれに反擊を加へ多大の損害を與へるとともに東方の支那軍を極力牽制し包圍殲滅を期しありしが、機既に熟したるを以て本三日早朝〇〇方面より進擊する〇〇部隊及び南支陸軍航空隊の協力の下に午後四時頃包圍態勢を完成、且下包圍圈を縮小中にして支那軍殲滅の運命は時間の問題となつた

古鰲頭(溫州南方)に軍事行動

【上海三日發同盟】海軍報道部發表―十月三日午前支那方面艦隊司令長官は在上海第三國總領事を通じ在支第三國外交官憲及び海關に對し左の如く通告せり

一、帝國海軍部隊は昭和十四年十月六日午前八時(日本時間)より古鰲頭(溫州南方三十浬)に對し軍事行動を開始すべきにつき同港在泊の第三國艦船及び船舶は右時刻までに外海に出でられたし、右時刻後右港內には軍事行動の必要上險障物を以て閉塞せらるべく出入通航は不能となるべし、從つて右時刻までに出港せざる艦船の直接間接に蒙むることあるべき損害に對しては我方はその責を負ふこと能はず

二、險障物及び危險物設置左の通り

鰲頭山を通ずる南北線附近

三、古鰲頭附近は戰鬪區域となるべきにつき同方面在住の第三國人は成るべく速かに避難せしめられたし

ノモンハン事件の經過を軍當局が說明 三日地方長官會議で

【東京三日發同盟】地方長官と各省との事務打合せは三日午前八時三十分より內務省議室で行はれ、午前は遞信所管(航空局)商工所管(物價停止令實施に關する事項その他)に次いで十一時より陸軍關係に入り、當局より國際情勢、支那事變進行狀況及びノモンハン事件の經過に就き說明あり、正午休憩、午後一時より再開、厚生省中央物價委員會との連絡打合せに依り懇談所管打合せを行つた

陸軍當局は三日地方長官會議において滿蒙國境紛爭事件の經過に關し左の如く說明した

ノモンハン事件に對しては我方は終始不擴大方針を堅持し專ら局地的解決を期待して來たのであつて現地の戰況は地形、兵力其他諸般の關係上八月中旬に至る迄多少の波瀾はあつたが概してハル河畔に於て彼我相對峙して小戰鬪を繰返し戰況は大なる發展を見るに至らなかつた、其の間蘇蒙軍は優勢なる兵力に對して極めて大なる損害を與へて赫々たる戰果を收めた事は既に周知の通りである。然るに八月下旬に至るや蘇蒙軍は極めて優勢なる砲兵及び機械化部隊を伴ひ突如我を攻勢に轉じて來たため此處に據るべき地物もなきホロンバイルの平原に彼我數方の大軍と近代科學の粹を蒐めた慘烈極まる一大會戰が展開せられるに至つたが、我軍は劣勢な兵力を以て克く約十日間に亙る死鬪を續けこの間優勢な蘇蒙軍特に其の機甲的部隊に對して果敢なる反擊を反復して之に甚大なる損害を與へた、元來帝國は支那事變の處理に徹底する爲め國防及國際關係に對しては成るべく小兵力を以て之を局地的に解決する方針を執つて來た事は前述の通りであるが、偶々國際情勢は急轉に歐洲戰亂の勃發に伴ひ日蘇兩國間に於て一日停戰協定の成立を見るに至つたのである。本戰鬪に於て彼我兵力の懸隔甚しく蘇軍の絕對優勢なる機甲部隊に依り我方の損害は元より多大の數に上つたが蘇蒙軍の損害も亦我に劣らぬ夥しい數に上つた模樣で、殊に飛行機及び戰車、裝甲自動車の損害が甚しかつた樣である、殊に蘇蒙は歐露方面から有力なる新銳機と多數の戰車飛行機等を送つて本戰鬪に參加させるに至つたことは注目に値する、本戰鬪に參加した蘇軍は多數の損害を出したに拘らず全軍の士氣益々旺盛で停戰協定成立後も尙依然として國境の警備を固めてゐる時恰も皇軍の主力を擧げて對支聖戰に邁進しある時本事變參加部隊は劣勢なる兵力を以て機甲部隊其他近代裝備の完備せる優勢なる蘇蒙軍に對し炎熱不毛の曠地に於て四ヶ月の長期間に亙りよく國境防衛の重責を全うして帝國の支那事變處理の大方針を微動だにせしめなかつたもので、本事件の犧牲となつた功績は永久に忘るべからざるものである。然し乍ら現代科學の粹をすぐつた本事件の經驗は、軍の精神的訓練の重要性は元より、軍の機械化と物質的戰備の完備が如何に近代戰に於て重大なる意義を有するかを愈々痛切に感じたもので、今後は愈々訓練の精到を期すると共に一層急速に物的戰備の充實に邁進すべきを痛感するものである

貿易省設置案の要綱を正式決定

【東京三日發同盟】政府は貿易省要綱の決定を急ぎ三日午前の閣議に引續き午後の定例參議會後阿部首相は特に野村外相、伍堂農商相、金光拓相と夫々個別的に會見し企畫院原案と各省事務當局の具申案との相違點に就き更に詳細なる檢討を加へ、原案推進のため各閣僚の政治的妥協を要望して再開閣議に臨む準備を進める一方、青木企畫院總裁、遠藤書記官長、唐澤法制局長官は企畫院各部長を首相官邸に招致し各省事務當局の意向の研究調整を進め万全の準備工作を遂げたる後同四時八分閣議を再開、午前に引續き企畫院原案に對する檢討を行ひ、各閣僚より意見の開陳あり、特に在外機關に對する命令系統の問題に就いては愼重なる檢討を重ねた結果、貿易振興の重大國策遂行の爲め大局的見地より大綱企畫院原案を承認することに決し、關係各省は貿易省に對し左の如き事務を移管する根本方針を確定、更にこれが細目決定のため貿易省設置準備委員會を設置することとし同五時四十分散會した

外務省通商局一部、大藏省爲替局の一部、主稅局關稅課の一部、商工省貿易局の全部、監理局の一部、化學局の一部、拓務省殖產局の一部、農林省畜產局の一部及び蠶絲局の事務の一部

外地貿易事務の統理も圓滿解決

【東京三日發同盟】貿易省新設に依る外地貿易事務に對する統理權の如何に就いては拓相の讓步に依り貿易省官制中に左の趣旨を明記することに依り圓滿解決を見た

重要なる外地貿易事務の統理に關しては貿易大臣は拓務大臣と協議の上(若しくは拓務大臣を經て)之を行ふ

松島通商局長辭意を表明

【東京三日發同盟】通商局を中心とする外務省事務當局は企畫院の貿易省案に絕對反對の意向を表明し

一、貿易省を設置し國內貿易事務を統括すること

一、同時に在外貿易事務を二元化し外務大臣の指揮下に置くこと

を決定し主張、野村外相、谷次官に對し強硬に打開方を要望してゐたが、最後に反し企畫院原案通り決定を見たため省內に重大な衝動を受け、松島通商局長は三日の閣議決定の經過の報告を受けた直後に其の場に於て辭意を表明した、一方通商局事務官を中心に省內中堅層も寄々これが對策を練つて協議を行つて居り一波瀾を惹起する形勢である

準備委員會設置 來議會に豫算案提出

【東京三日發同盟】政府は別項の如く貿易省設置要綱を正式決定したので、直に內閣に唐澤法制局長官を委員長とし企畫院次長、外務、大藏、農林、商工、拓務各省事務次官其の他の事務の全部又は一部を貿易省に移管するべき各省關係局長を委員とする貿易省設置準備委員會を設けて

一、貿易省官制案

一、貿易省設置に伴ふ關係各省官制改正案

等の具體的事項に就き協議を進め來る十一月末遲くも十二月初旬までには官制案を決定し來る通常議會に追加豫算案を提出、明年度から實施する方針である

農政顧問を拒絕

【東京三日發同盟】有馬伯の側近中央會頭は去る二十六日伍堂農商相より有馬伯を通じて同伯並に酒井、千石、石黑の四氏に對して農政顧問就任方を交渉したに對し四氏協議の結果に基き回答を決して二日夕酒井伯は伍堂農商相を訪問し農林問題を繞つて全國の農業團體が伍堂農相に對し相當強化せる自治の下の事態に鑑み農政顧問制はその時期を得たものではないから此際は暫く留保されたい旨を述べて四氏の顧問就任方を正式に拒絕した

獨の和平提議 英議會拒否か

【ロンドン二日發同盟】イタリーを仲介役とするドイツの和平提議に對し英國議會方面は斷乎拒否の態度を持してゐるがチェンバレン首相は三日の下院で獨ソ共同平和提議の問題に言及しこれを強硬に非難するものと見られてゐる、而してロンドンの外交消息通はヒトラー總統自身もこの和平提議の實現には期待しておらず不成立の責任を英佛側に歸せんとする意圖であると云つてゐる

英國砲艦二隻黃浦江を拔錨

【上海三日發同盟】英國支那艦隊は昨二日揚子江上にある砲艦十隻中五隻を撤退、某方面に退航せしめる旨發表したが、その手始めとして現在黃浦江上に碇泊中のドラゴンフライ號及びグラスホッパー號の二隻を先づ撤退せしめることとし兩艦は三日正午黃浦江を拔錨下江し、香港方面に向つたものと見られる

人事

▲有田省陸氏 四日午後四時臺北驛發急行にて南部より乘船

▲福與三郎氏(日本煉瓦工業專務) 三日來臺(鐵道ホテル)

▲野口誠治氏(聯盟理事) 三日南部より來北

▲出海鬼久太氏(東日本商業取締役) 二日來北(鐵道ホテル)

▲井村竹市氏(日魯技術部長) 花蓮港より來北(鐵道ホテル)

▲大久保道次氏(浦和商科學校長) 二日來臺(鐵道ホテル)

天無口

西尾壽造司令官南京に乘込むや歷史的の重大聲明を發し、その決意方針を示す所があつた、西尾聲明は大體三つの主要な內容を持つてゐる、その一は抗日殘存勢力は徹底的にこれが殲滅を期すといふこと▲その二は戰禍の回復を計り廣く同憂具眼の士と共に提携し積極的に新支那の建設に協力するといふことであり▲その三は在支第三國權益は努めて保護尊重はするが事變前同樣の行爲を敢てし作戰行動を妨害するものに對しては斷乎たる處置を講ずるといふ點である▲抗日殘存勢力の殲滅の鐵槌は既に湖南の大作戰として進められてゐる。冒頭の處置ずといふが、明らに言梃無抵抗なものではない。舊を留かずに戰けば鼠ひたまいものを、無益な抗戰に徒に生靈を塗炭に供して恬然たる蔣一派にこそ天譴は降るべきである▲新支那の建設は近く誕生する新中央政府の手によつて進捗を見るわけであつて、最後に殘るは利敵的行爲を敢てする第三國に對する處置でなければならぬ▲事變處理の事態は必ずしも事變後の將來を拘束せんとするものに非ずと雖ども現に於いて徐ろ乍ら辺り、列國の注意を喚起するに十分だらう。

バルチック三國はソ聯邦の保護國化

【ベルリン三日發同盟】ドイツ側の情報に依ればメレチコフ將軍を首班とするソ聯の軍事技術顧問十四名は特別列車で二日朝エストニアの首都タリンに到着した、これは最近成立を見たソ聯エストニア相互援助條約履行の準備を整へる爲と發表されてゐるが、事實上エストニア保護國化の第一步と見られる、ソ聯はラトヴィアに對しても同樣の態度を執らんとしてゐるが、これは過般モスクワにおける獨ソ會談の結果に基き勢力範圍と認められたバルチック三國への既定の進出を狙つてゐるものと言はれる、一方交戰國の英佛ソ三國會談で英佛側でバルチック三國をソ聯の勢力範圍と認める言質を與へた事實が暴露されたので、ドイツはこれを逆用してリッベントロップ外相とスターリン書記長とのモスクワ會談でソ聯の進出を容認したものである、ドイツ側ではこの點に關する獨ソ兩國の諒解の存在を確認し、政府當局も獨立國たるエジプト、スロヴァキアに對する英獨兩國の駐兵權又は軍事施設が認められてゐるのと同樣であると稱して居りバルチック三國は既にソ聯領だと解したに等しいと見られる

ラ國外相が訪ソ

【ニューヨーク二日發同盟】ラトヴィア外相ムンテルス氏は二日午後モスクワに到着する豫定であるが、A・Pモスクワ特派員の情報に據れば同外相訪ソの目的は嚢にエストニア政府がソ聯に對し與へた軍事的便宜供與と同樣要求を含むソ、ラ不可侵條約締結にあると云はれる、ラトヴィアはリガ港及びバルチック海に臨み二、三の防備された良港を持ちこれをソ聯に開放しその西方貿易の自然的通路を提供するのではないかと見られる、かくてソ聯はバルチック諸國で更にその地步を固め得るわけであるが、赤軍當局はこの目的貫徹のため約二十箇師の兵力をエストニア國境方面よりラトヴィア國境方面に集結したとの情報も行はれてゐる

【モスクワ二日發同盟】ソ聯政府の招請に依りソ聯、ラトヴィア兩國間の國交調整に當るラトヴィア外相ムンテルス氏一行は二日夕飛行機でリガからモスクワに到着した

リトアニア外相モスクワに向ふ

【コブノ二日發同盟】ソ聯政府は歐洲の新情勢に鑑みて嚢にエストニアと相互援助條約を結び、更に二日にはラトヴィア外相をモスクワに招請したが、ウイルノ駐在ソ聯公使クラピツェフ氏はモロトフ外務人民委員の訓令に基き二日ウルブシス、リトアニア外相に對してもモスクワ來訪を慫慂した、依つてウルブシス外相は三日モスクワに向つて出發することとなつた、ソ聯、リトアニア會談の目的に關しては一切發表されないがリトアニアと境を接するポーランド東部がソ聯領となつたのに伴ふソ聯リトアニア間の國境調整問題殊にリトアニアが兼ねて失地回復を叫んでゐたリトアニアの舊首都ウイルノの返還問題及びリトアニア、ソ聯通商協定締結問題に就き懇談を行ふべくエストニアに對してなした如く相互援助條約締結には至らぬとの觀測が有力である

對バルカン外交も強化

【モスクワ二日發同盟】ソ聯政府は獨ソに依るポーランドの分割を轉機に對バルチック、對バルカン外交を積極化し、先づエストニアとの間に相互援助條約を締結、エストニア國內に大空軍基地を獲得した一方、サラコグル、トルコ外相もモロトフ外務人民委員の招請に應じてモスクワを訪問、目下黑海問題につき協議を續行中であるが、ソ聯はこれのみに止まらず二日午後ムンテルス、ラトヴィア外相に對してもモスクワ來訪を求め通商協定並にソ聯海空軍基地提供方につきラトヴィア政府の容認を要求すると云はれ、更にリトアニア外相ウルブシス氏も三日モスクワに到着、ソ聯との國交調整につき會談を開く筈となつてをり、又フィンランド政府に對しても同樣ブオイソンマー外相のモスクワ派遣を要求したと傳へられる、これ等小國外相の相次ぐモスクワ訪問に關聯し當地の英佛側外交消息通は最近のソ聯の外交工作はドイツをバルチック及びバルカン方面から驅逐し、且つ英、佛、獨諸國に對し將來の必要に際し自己の地位を有利に導かんとする意圖に基くものであると觀測してゐる

物品稅增徵方針 三日稅調小委員會

【東京三日發同盟】明年度より實施される物品稅增徵につき大藏當局は三日稅制調查會小委員會で左の如く當局の方針を明かにした

一、追加品目 花瓶、石鹼、齒磨き、綠茶、盆栽、高級ケーキ(一箇一圓以上)寫眞器具(現在は寫眞機のみ課稅してゐるが一般商品としての價額に課稅)

一、增徵率

一、第一種、第二種を通じ甲は百分の十五を百分の二十に引上げ

二、乙の一部は百分の十を百分の十五に引上げ、殘部及び新たに課稅するものは百分の十に據置く

三、右の如く百分の二十、十五、十の三段階に分つ

右の內花輪の課稅に對しては委員側より花輪は一般に冠婚葬祭の具であり特に戰死者に對する弔慰花輪に課稅することは國民精神上面白くない旨の發言があつた

質疑應答

【東京三日發同盟】稅制調查會第十回小委員會は三日午前九時藏相官邸に開催、物品稅擴張及び第二種所得稅綜合課稅に對する當局の說明があり、更に左の如き質疑應答を重ね正午散會した

問 物品稅課稅範圍だけ販賣價格引上げを認めることになると一般大衆は直接稅の增稅負擔過重にならないか

答 物品稅は奢侈品を選び課稅するから一般大衆に對しては負擔增加にならぬ、只酒稅のみは一般大衆にも負擔されるがこの程度は戰時財政の現狀では已むを得ないと考へる

贊否の論戰展開 米上院で新中立法案討議

【ワシントン二日發同盟】上院本會議に於ける新中立法案の討議は二日から開始された、朝野の視聽を一點に集め二日午後法案の提案者ピットマン外交委員長は起つて武器禁輸條項撤廢の必要を強調し

現在歐洲において行はれつつある戰爭は全世界の歷史に最も重大なる禍害を招來せんとしてゐる、斯かる情勢に鑑み議會は宜しく新中立法を採擇し武器禁輸條項を撤廢すべきである、現在の武器禁輸條項はドイツ側のみを利するものである、即ち英佛は四面海に圍まれてゐる關係上米國から軍用器材を購入しない限り其他の何處からもこれを買ふことは出來ない、然るにドイツは大陸國家であるからソ聯、イタリー、ルーマニア、ユーゴー其他から自由に手に入れることが出來るのである

と述べればこれに續いて孤立派の巨頭たる共和黨のボラー議員起ち次の如く應酬し中立法修正に反對した

歐洲諸國は現行中立法の修正をもつて米國の英佛兩國援助工作と見てゐる、若し議會が武器禁輸條項を撤廢すれば英佛聯合國側が窮境に陷つた場合米國は果して聯合國側支援のためその軍隊を歐洲に送ることを拒否することが出來るであらうか、戰爭の最中に交戰國の一方の利益のために或はまたこれを援助する意圖の下に武器を供給することは人命の破壞と激化を意味するものである、これこそあらゆる人道的感情に背くものである、武器禁輸の廢止を欲するものはすべて戰爭に依つて利益を得んとしてゐるものである、また米國が取引せんとする大部分の國家は前の大戰當時の戰債の利子さへ支拂出來ないやうな有樣なのにこんな國に對して果して我我は商品を賣ることが出來るであらうか

獨伊會談の內容

【ベルリン二日發同盟】チアノ外相の訪獨による獨伊會談の內容については二種の觀測が行はれてゐるがその後の情報を綜合するにドイツ側からチアノ外相に提示した提案の外貌は左の如きものと察せられる

一、和平問題 ドイツは極力和平を希望し英佛兩國に對し最後の和平提議を行ふことに決定しムッソリーニ伊首相にこの斡旋を要請した

一、共同對策問題 英佛が和平拒否の結果ドイツが大戰を決行するやうなことになればドイツとしてはイタリーは直ちに宣戰せず好意的中立を守り第三國からの物資の補給を援助せんことを要求する

汎米會議で採擇 米洲諸國一般中立宣言

【パナマ二日發同盟】パナマにおける汎米會議は二日米洲諸國の中立國としての權利並に地位を再確認した「米洲諸國一般中立宣言」を採擇した、內容次の通り

一、米洲各國は各國民がその中立の立場を害する如き行爲に出ることは取締る

一、米洲各國は陸上、海上、空中たるを問はず自國領土が戰爭行爲の基地として使用されることは許さず

一、米洲各國は自國領土內に於て交戰國の爲に軍隊の募集並に軍艦の準備艤裝の武裝化乃至武裝兵員の通信機關の設置を禁止し、且つ交戰國軍艦は一時に三隻以上中立港乃至中立國領海に入るを許さず

短歌研究 十月號發賣 定價六十錢 送料二錢五厘

近仕 ▼野逆山高原吟…松村英一 ▼淺間山麓詠…杉浦翠子 ▼近詠…四賀光子 ▼三日所…土屋文明

▼流るるもの(藝術について隨想)…太田水穗 ▼病者の短歌…宇野浩二 ▼樺太紀行…土岐善麿

文化評論…清水幾太郎 新葉集雜考…川田順 歌壇思ひ出の人々…佐佐木信綱

(未發表) 明石病院時代の日記(明石海人)

作品 諸家近詠 時評 各派誌鑑賞 大寸評 新萬葉集論 明治大正歌人群像 中等教科書の短歌 改造 自然 愛 吉田 幕 金子

俳句研究 十月號發賣 定價六十錢 送料二錢五厘

長良川紀の海(八十四句)飯田蛇笏

俳諧三人冗語 …長野辰雄 久保田万太郎 日夏耿之介

▼少女歲事 三…泉本樹 ▼陣中句日記…片山桃史 ▼前月作品評…內藤吐天

新俳文 …藤王高富 安風 景 夢…瀧澤秀雄

作品數十家

近傍に句を拾ふ(五十句)…野村喜舟 明暗覺え書(評論)…加藤楸邨 俳壇的人物論(承前)…八木繪馬 我が土の俳句(二)…飯田蛇笏 芭蕉俳句新講…穎原退藏 西鶴の俳顏…石田元季 旅の二つ…柳田國男 諸家の文學…宇野浩二

▼岡本松濱氏追悼(渡邊水巴・野村喜舟) 俳句と宗祇(原句研究)

新銳作家十六人集

隨筆集 風雨帖 藤森成吉著 (最新刊發賣) 四六判三百七十頁 定價一圓三十錢 送料十四錢

藝術一般に深い造詣を有し、高き理解を持つ著者が、湛へに湛へ、釀しに釀した蘊蓄を折にふれて流露せしめた感想は、明快な筆致の中に、文學、演劇、映畫、舞踊、美術の諸問題を捉へて濃淡とりどりの滋味を盛つた。また、紀行・隨筆には、この著者の恬逸幽懷な自然觀照と、あくまで眞を把握しなければ止まぬ探求の熱心とが渾融してユニークな隨筆文學の特質を調べ高く奏でてゐる。燈火親しむ秋に向ひ、是非一讀すべき好著だ。

(目次) 文學=1思索生活 2歷史文學の諸問題 3啄木研究 演劇、映畫 舞踊=1演劇 2映畫 3月會 美術=紀行、隨筆=1啄木之國その他 2ドイツ 3祭典 4人事

火線 柴田賢次郎著(最新刊) 四六判三百頁 定價一圓 送料十錢

激戰六十日！火線の中の人生!!

上海東部戰線を十重二十重と地獄繪のやうに噴き狂ひ連なりくるめく魔の火線。雨としぶく重輕機・迫擊砲彈の凄絕な密度と噪音に鎖ざされた死の戰場。――著者の部隊は淺淞から閘北に至る直線距離八キロ內外を突破するに六十餘日を費してゐる。本書は、さうした晝夜をわかぬ生死ギリギリの時間と空間の中で母のむな乳を戀ひうつそ身のいのちをいとほしむ人の子の純粹な姿の儘に神々の樣に聖化されゆく日本の兵隊の魂の莊美な歷史だ。

改造文庫 最新刊

プチ・ブルヂョア 上下 バルザック著 芹澤光治良譯 上卷定價四十錢 下卷定價六十錢 送料各六錢

フランス革命後の混亂と若るべり市民の生活を背景に、成上らんとする人間が描かれてゐる。バルザックが自らの悅びの爲に書ける傑作。

劇作法 上 フライターク著 末吉寬譯 定價五十錢 送料六錢

劇藝術を理論的、實證的に系譜づけた古典。未だ年少なる我が國新劇、映畫の今日の混迷に、この卓拔な劇評論の寄與する所多いであらう。

ピノチオ 佐藤春夫譯(伊太利童話) 定價五十錢 送料六錢

近代伊太利が生んだ名作ピノチオは世界兒童文學の最高峰。主人公の操人形が遭遇する數々の冒險を通じて健康なモラルを子供に浸込ませる。

化粧と口笛 他三篇 川端康成著 定價五十錢 送料六錢

中篇「化粧と口笛」を初め「イタリアの歌」「花ある寫眞」「虹」の諸篇、いづれも巧緻にして巧致。川端氏ならではと三嘆させる名品。

(圖書目錄 文庫目錄 進呈) 東京市芝區新橋七丁目 振替東京八四〇二三番 改造社

本島の物價も 愈よ適正價格へ

六日第二回委員會開催

物資別七物價専門委員會は去る九月十四日より下旬にかけて夫々開催し、台灣物價委員會より諮問の台灣物價を審議したが、審議未了の飲料、木材及び其の製品を除き醸造品、金屬品、化學工業品、纎維品、食料品等千餘点に對し標準價格を決定したので、愈よ來る六日午前十一時府正廳に於て第二回台灣物價委員會を開催し物資別各専門委員長より専門委員會に於ける經過を報告し標準價格を答申、更にこの専門委員會決定の價格を檢討の上、總督に對する台灣物價委員會答申事項たる台灣物價格を決議し、直に會長森岡長官より小林總督に答申される豫定である、而して總督は本島同一價格にて販賣し得る物品に對しては最高價格を指定し、各州廳別に販賣價格を異にするを必要とする物品に對しては台灣總督府價格を指定し府告示を以て告示する、而して地方別の最高價格は運賃諸掛、取引慣習等を考慮に入れて各州知事、廳長が之を指定し各州廳告示を以て告示されることとなつた、而して今回決定される最高價格は去る九月十八日の最高價格に比して一部分は同程度であるが大部分は下値と豫想されて居り不當に吊上げられた本島の物價も愈よ適正價格に引下げられることとなつた

幹事會と專門委員長會議

尚ほ右委員會に先立ち準備のため來る五日午前九時半より府正廳に於て第四回幹事會を開き、六日の委員會に附議する議案を作成する又同日午後二時よりは臺北市協和會館に於て物資別價格專門委員會委員長打合會を開き、第二回物價委員會にて各専門委員長がなす專門委員會の經過及答申報告の說明事項につき打合せをなすこととなつた

臺灣物價委員會では來る六日午前十一時より府正廳に於て第二回臺灣物價委員會を開催するが議事日程は左の通り

一、會長挨拶
一、各専門委員會會議經過報告
一、各専門委員會に對する諮問事項報告
一、物資別専門委員會答申報告
一、臺灣物價委員會諮問案審議
一、臺灣物價委員會規則改正案審議

第一回 米穀收穫豫想高

六千四百六十七萬石 前年より百十九萬石の減

【東京三日同盟】農林省發表、九月二十日現在に於ける本年度第一回米穀收穫豫想高は六千四百六十七万九千百二十石にしてこれを前年實收高に比すれば百十八万九千九百七十二石を減少し、前五ヶ年平均實收高に比すれば二百九十四万千四百十二石四分八厘を增加せり

各地收穫豫想概況 山陰、九州に旱害著し

尚ほ本年の稻作は苗代期の氣候各地方とも槪して適順にして苗の生育順調なりしが本州中部以西では旱天持續し遂に旱害の發生を見特に瀬戸内海沿岸山陰、北九州地方の其の害著しかつた、然し一方關東以北の稻作に加へ中部以西でも用水潤澤な地方は良好なるを得たるものもあつて旱魃に依る減收を幾分相殺し全國的には前記の如き豫想收穫高を示すに至れり、前回發表殘り分左の如し(減なきは增、單位石)

	豫想收穫高	比前年實收高
北海道	三、四三二、八〇〇	減 五三、七六八
山形	二、三三二、九〇〇	三三、一〇三
福島	二、二六四、五二〇	二〇〇、九八七
茨城	二、一五七、五八〇	八〇、五三三
新潟	四二七、二三〇	一九九、一六五
富山	一、八〇七、三六〇	一七七、〇〇四
石川	一、三三四、三六〇	四八、八八八
山梨	四七二、一〇〇	六六、四〇〇
岐阜	一、四六二、八〇〇	一四三、六八七
三重	一、四六八、六〇〇	四七、二〇一
滋賀	一、四〇六、八〇〇	減 四三、九二七
京都	八一七、四九〇	減 四四、九〇〇
大阪	六五二、五〇〇	減 五五、三〇一
鳥取	六〇七、〇一〇	減 一〇八、九九六
島根	六三〇、六〇〇	減 四二〇、九九六
廣島	六〇五、六〇〇	減 八二三、八二八
高知	七三四、六〇〇	一三七、四六五
福岡	二、〇九五、七七〇	減 五〇一、三一四
大分	一、三一九、九四〇	減 四六六、〇四三
鹿兒島	一、三一四、九一〇	三一、八〇一
沖繩	九二、五五〇	減 二、九八〇
計	三三、〇九〇、二五〇	三三、五七七
前五ヶ年平均に比し		增 一、〇九六、六九九

朝鮮は四割二分減

【京城三日發同盟】朝鮮總督府農林局發表―九月二十日現在米穀第一回收穫豫想高は千三百九十九万九千二百五十二石なり、因みに昨年實收高の二千四百十三万八千八百七十四石に比すれば千十三万九千六百二十二石(四割二分強)の減收である

財團法人臺電厚生會生る

臺灣電力會社にては前總會に於ける決議に基き財團法人"臺電厚生會"を設立し十月一日よりその事業を開始した、同會の目的は社員の親和、修養、教養、慰藉其他の福利增進を圖り、進んで公益に寄與し以て產業報國の大精神を達成するを以てし事業としては會員の慶弔、災害、死亡、廢疾、退職等に對する金員、會員及其の家族の融及家事相談、會員及其の家族の保健衛生、修養並に娛樂施設其の他同會の目的達成に必要なる事業を經營せんとするもので、此種從業員の福利增進機關は他にも多く見受けるが、財團法人による構成は内地でも少なく臺灣では始めてである、且つ財團法人なるが故に會社の業績とは獨立して福利事業が行はれるので社内でも本財團の誕生を非常に多としてゐる

東臺電力移轉

東臺灣電力興業株式會社は臺北市本町の假事務所にて執務中のところ去る一日表町二ノ一六大阪商船支店内に移轉した

華興券流通增

【上海二日發本社特電】華興商業銀行發表によれば現在華興券流通高は兌換券三、一二七〇、一六六円輔幣券二〇、九六〇円、合計三、二〇一、一六円で九月十五日現在に比し兌換券四四一、九〇二円輔幣券六、五七六円、合計四四八、四七九円の増加を示した、而して最近では法幣を持參して華興券請求をなす者急增しつつあり、關税の華興券收入及び政府の華興券撤

寫眞は新煙草工場の全貌

新竹州から内地へ 優良農村の視察團

【新竹電話】新竹州農會主催の内地優良農村視察團一行十七名は鑑田、羅技手引率の下に十四日基隆出帆の高砂丸で出發十五日間の豫定で九州、四國、中部地方及び關東地方の優良農村を視察する

日高經濟部長 上海から歸る

【福岡三日發同盟】中支派遣中の日高興亞院經濟部長は三日午前十時十七分發上海より歸來、午後二時十七分發路東上したが次の如く語る
漸く行かなかつた内に中支の復興は目覺ましく殊に南京は物資い程交那人が復歸してゐた、汪兆銘の和平運動は具體的に進むかうかとは言へないが日支經濟提携に明るい光りを與へて居り歐洲大戰の餘波もあり益々後建設は旨く行くであらう

人造石油製造 技術組合結成

【東京三日發同盟】生產力擴充計畫の円滑なる進行上技術の公開が各方面において必要となつて來てゐるが日滿の人造石油會社を網羅して技術公開を目的とする人造石油製造技術組合を結成することに決定、三日東京會館において結成式を擧行する、同組合は日滿を通じて人造石油事業の協力育成を計り相互の技術を利用し新設會社に對して最新の技術を供給するを目的とするもので參加會社は左の人造石油關係十八社である
內地 帝燃、三井、北海道人造石油、日窒、日本油化、東邦化學工業、東京瓦斯化工、宇部人造石油、樺太人造石油、三菱石炭油化工業、朝鮮石炭工業、朝鮮窒素 滿洲 滿洲合成燃料、吉林人造石油、滿洲油化、滿鐵

尼ケ崎人造石油創立

【東京三日發同盟】尼ケ崎人造石油株式會社(資本金二千万円四分の一拂込み)の創立總會は二日工業倶樂部で開催、社長に日石の橋本圭三郎氏の外役員を決定したが出資割合は帝燃千五百万円、尼ケ崎製鐵五百万円、日石六百万円、同社は尼ケ崎製鐵のコークス爐瓦斯を利用してフィッシャー法に依り人造石油製造を行ふべく目下工場敷地の買收を交渉中であり工場は明年末頃完成明後年より事業開始の見込である

臺北白米商組合 きのふ創立さる

米穀配給統制法の實施により移出米を管理すると共に島内消費米をも統制することとなり臺北州下に於ける之が機關として先般臺北州米穀商同業組合を改組强化し一般搗精業者及び精米業者をも組合員に包含することとなつたが右同業組合の下にあつて消費米の配給及び價格統制をなす機關として、臺北市内の精米業者を以て臺北白米商組合を設立することとなり、その創立總會は三日午前十時半より臺北市公會堂に於て開催、組合員百八十名出席、州より島澤勸業課、林商課長及び臺北商工會議所頭理事花香主事、目山正米市場理事等臨席し吉岡福一氏議長に推され議事に入り、組合規約を原案通り可決、次いで役員選擧に入り島澤課長の指名により組合長に吉岡福一氏、副組合長に清水紀雄、陳茂甲の兩氏が決定、次いで組合長の推薦により顧問に島澤勸業課長、木村臺北商工會議所副會頭の兩氏を事務長に推し、理事も組合長指名に一任となり兩村庄兵衛氏外九名を選任した、これにて議事を終り組合長挨拶、臨席官廳訓示、米穀祝辭があつて正午散會した

農林商工省令要綱

【東京三日同盟】日本米穀會社の米穀市場に關する農林商工省令は三十日附官報を以て公布、十月一日より實施することとなつた省令要綱左の如し

△米穀市場に關する農林商工省令要綱

第一 米穀市場に於ける賣買取引の單位及受渡取引に於て格付受渡の方法を用ふる場合の受渡格付は米穀局長を以て之を定むる事

第二 日本米穀株式會社は米穀局長の定むる所に依り市場員をして延取引に付證據金を納めしむることを得ること

農林大臣及商工大臣必要ありと認むるときは日本米穀株式會社に對し市場員をして賣買取引に關し擔保金を納めしむべきことを命ずることあるべきこと

第三 市場員は米穀局長の定むる所に依り

第四 日本米穀株式會社は政府の委託に依る米穀の買入又は賣渡を爲すことを得ること

第五 市場員の免許は各米穀市場の賣買取引の種類毎に之を爲すものとすること

第六 市場員の免許を受けんとする者は其の申請書に法人に在りては定款、役員の履歴書、財產目錄、貸借對照表、財產目錄、營業報告書、法人に非ざる者に在りては資產調書、履歴書及最近一年の米穀取引數量を記載したる書類を添附し日本米穀株式會社を經由して農林大臣及商工大臣に之を提出すべきこと

米穀市場に關する勅令案綱附則第一項に掲ぐる者市場員の免許を受けんとするときは其の申請書に同項に掲ぐる者に該當するものなることを證明する書面及國證書を添附し日本米穀株式會社を經由して農林大臣、商工大臣に之を提出すべきこと

第七 市場員米穀市場に關する勅令案綱第九に該當せざるに至りたるとき又は其の米穀の賣買の數量(差金の授受に依り決濟したる賣買の數量を除く)が引續き三年以上一定數量に達せざるときは農林大臣及商工大臣はその免許を取消すことあるべきこと

前項の一定數量は農林大臣商工大臣日本米穀株式會社の意見を徴し之を定むること

第八 市場員(昭和十四年米穀市場に關する勅令案綱第九第一號及第三號に掲ぐる者を除く)は委託手數料率及受託契約準則を定め農林大臣及商工大臣の認可を受くべきこと

第九 身元保證金の額は米穀局長を以て之を定むべきこと

第十 市場員と當該米穀市場の地區内の市場員に非ざる者(政府及政府の委託を受け米穀の買入又は賣渡を爲す者を除く)との賣買取引にして米穀市場に依らざるものの期限は一月を超ゆることを得ざること

市場員前項の賣買取引を爲したるときは米穀局長の定むる所に依り日本米穀株式會社に届出づべきこと、米穀市場に關する勅令案綱附則第三項の賣買取引の價格に付米穀配給統制法第七條の價格の範圍を超ゆることを得ざること

第十一 米穀市場の開設、市場員の免許其の他に關する手數料等を定むること

第十二 本令は昭和十四年十月一日より之を施行すること

松山の煙草工場 十五日から操業

煙草不足全く一掃されん

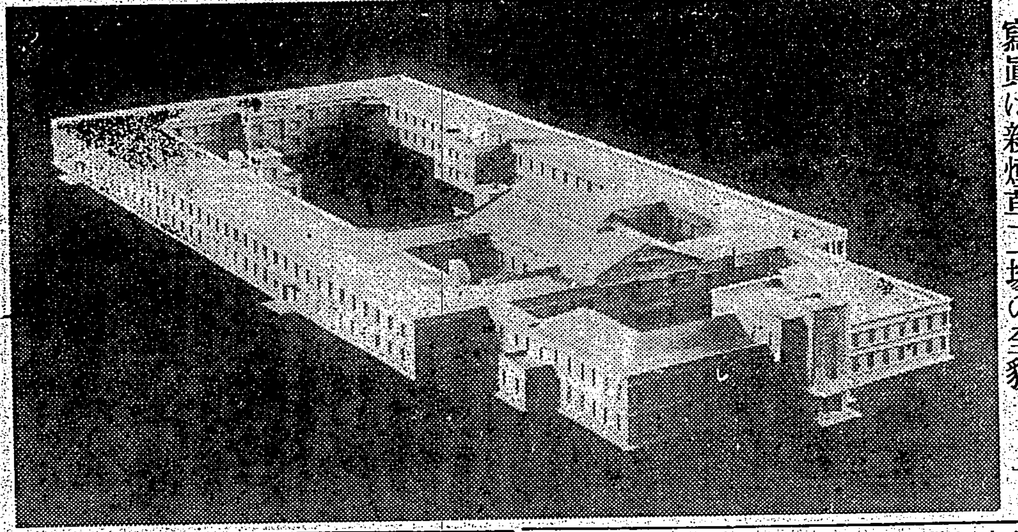
寫眞は新煙草工場の全貌

南切り煙草の需要增加に對應する生產力增進を企劃し、専賣局では昭和十一年度から四ヶ年計畫で

十一年度	二一二六、七六一円
十二年度	六三二六、二二六円
十三年度	八七八八、四一九円
十四年度	八七八四、二九円
合計	二一六〇九、八二七円

の豫算をもつて松山に新煙草工場を建設中であつたが、愈よ來年三月に完成することとなつた、然しながら大體の工場設備は殆んど完備したので、煙草供給不足を一日も早く解消せしめるため、來る十五日より操業を開始することになつた、同工場の生產能力は南切煙草、年約二千億本であるが三十錢の卷上機を最高に活用すれば三千億本の生產が可能であり、今後に島内消費に對して十二分の供給が出來ることになる、因みに同工場は工場五千三百五十坪總合八百二十坪、原料倉庫千四百坪、材料倉庫九百五十二坪、製品倉庫二百二十八坪、工作工場四百坪より成り其の他保健、福利施設として、女工の授乳所、幼稚園、診療所、浴室、食堂、劍道場等を備へ、又特に作業能力の增進を圖るために工場長以下の宿舍を全部工場内に設けられてゐる

南支糖業開發 今週中に會談

【東京三日發同盟】南支糖業の開發方針を繞る現地當局と糖業聯合會の意見不一致は遂に白紙に還元された形であつたが現地軍當局では統制を即くべく回避するため折柄上京中の廣東特務機關矢崎大佐をして糖聯との折衝に當らしめることとなつた、一方糖聯側でも過般來廣東へ出張當局側と円滿解決に努力してゐるので今週中に會談した

タイヤ配給座談會

臺灣自動車聯合會では去る九月七日の臨時總會に於て決議した通り臺北、新竹、高雄から陳情者が上京しタイヤ配給について拓務省、商工省に陳情したがその報告座談會を四日午前十時から臺北市公會堂に於て開催することとなつた

歐洲向輸出難で 臺灣紙帽は困惑

【神戸三日發本社支局特電】歐洲戰亂の勃發を受けて輸出向け臺灣紙帽の業者は目下その對策に大童であるが業者は自下その相場も頭打ちの保合を示してゐるが、戰乱勃發以來の歐洲向け約六万打、價格にして九十万円に及ぶ輸出が困難となり非常に困惑してゐる

手仕舞商内中心の 閑散な立會ぶり

兜町前場況

【東京三日發同盟】歐州は戰爭一息の姿で和平工作が傳へられ居りその他にも有力材料なきため一般に氣迷ひ人氣を脫し掃す手仕舞ひ商内中心の閑散な立會ひで新東の保合推移をみせ始めたが特に目立つた動きはなかつた

東京短期後場

	寄	引	高	安
東新	[illegible]	[illegible]	[illegible]	[illegible]

東京長期後場

水產新	[illegible]	[illegible]

大阪正米標準値

内地中米 三六・五〇 朝鮮中米 三四・〇〇 蓬萊米 三六・〇〇 在來種 三四・〇〇

大阪重要商品

【日本社特電】

神戸ゴム現物	七五・五厘
モスB一現物	二八・六厘
人絹綿A・C	二二・一厘
綿糸三品	[illegible]
小麥粉現物	[illegible]
鉛ポ米物	[illegible]
電氣銅現(水曜會)	[illegible]
鐵線一分	[illegible]
平鋼板	[illegible]
浪板亞鉛引	[illegible]
揮發油	[illegible]
木材米松大角	[illegible]
曹達灰(内國)	[illegible]
北海小豆新三	[illegible]

内外商況欄 (三日)

米界餘聞

【大阪三日發本社特電】内地米は臨時配給組合や全販聯に拔けれ一般問屋の仕事なく蚊米ほつ/\ながら各方面買ひに買附け捗らぬ模様、北陸早物は蹟物市況で關西の賣込みもあるものの大勢は荷動きの狀態である

【大阪三日發同盟】延べは二ケ月制で差金決濟を認めぬ又新たに市場價格が制定され賣買ともその範圍内でやらねばならぬが大阪は特にその値以上で取引が出來てゐる程だ、大阪では問屋筋が內地新米と朝鮮白米を三十六万石買付けた模樣、又配給米は政府米拂下げを受け十月配給は安心の態である

穀肥

神戸豆粕後場 寄 引

絲況

大阪棉花後場 寄 引

橫濱生絲後場

北濱展望

【大阪三日發同盟】歐洲情勢見透難と新規賣控へと東京の下鞘等に東新は百五十一円四十錢と寄付きその後一円丁度まで垂れたが、下現物に相變らず相當物色買入氣あるため安値突込み賣鎮飛と、手暗賣に二円七十錢と戻し二円三十錢と引け、他の諸株は長期沖繩鐵が二円四十錢方鞘進の外は殆んど五十錢内外の小高下を示した

財界 株界

【東京三日發本社特電】歐州の和平問題を繞つて市場の空氣は洵に混沌として相場も小波瀾を繰返してゐる、新東は朝の寄付が百五十円飛びの七十錢の安値まで叩かれたがその後に於て株を買方の利喰を呼んで二円五十錢の高値まで戻し後場は四円六十錢の高値まで更に上伸し結局三円九十錢と强硬に引けた、此處へ來てヒトラーの下野説まで傳へられて歐洲戰爭に對する觀察的見解が有力となつてゐるので週の市場は存外高張つてゐるのと大阪の反撥となつたもの▲歐洲の戰局は果して和戰何れに決せらるれるか依然として見透し難いにあるが一部では和平困難と見る者も可成りで込んな連中が安値をとかさず買つて來るのである▲山一の橋爪若日く『歐洲の雲行はどうなるのか見當がつかない、お盆で兜町も落着かず拔けの態だ、併し獨伊會談の結果五國平和會議案は實行不可能として放棄されたやうであるしドイツの國會召集も延期になつたといふから恐らくイタリーを中心とする和平調停は失敗に終つたのではないか何れにしてもこの問題の歸趨が判然とせぬ中は大きく相場も動けまい、だが相場は大きく動く日が近付きつつあるものと思ふ、實物相場等は相變らず手堅につてをり之が懷頭して長期市場にでも飛火すれば案外面白い場面が展開されるだらう』▲なんといつても現在の市場にとつて大材料は歐洲問題の成行如何であるから此問題を繞つて波瀾を繰返すのは當然であらう

島内商況

臺灣正米市場 後場

大阪短期後場

大阪長期後場

大阪短期取組

【日本社特電】

鐘新	賣方二六店 買方四二店
大新	賣方二七店 買方五四店
東新	賣方四〇店 買方四二店
帝人	賣方四一店 買方三三店
商業	賣方二五店 買方五二店
商船	賣方三二店 買方五五店

第二期決算公告
自昭和十四年四月一日 至昭和十四年九月三十日
基隆安全タクシー株式會社

日本郵船 基隆出帆
大阪商船 臺灣出帆
辰馬汽船 出帆
大連汽船 基隆出帆

臨時救護看護婦人員貳拾名 試驗ノ上採用ス
日本赤十字社臺灣支部

開校四十周年祝賀諸行事廣告
板橋公學校

銘酒 忠勇 防腐劑無シ
灘 若林釀 株式會社 桑田商店

茶代廢止
御一泊 金參圓より 御團體の節は特に御相談に應じます
山陽ホテル 屏東驛より約一丁 電話長九番

新竹秋競馬
十月八日(日曜日) 新竹競馬場行臨時列車(急行)
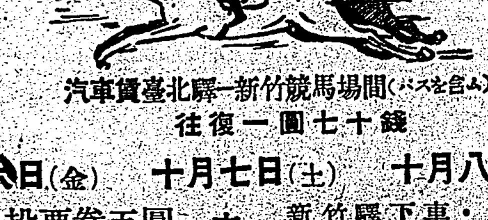
汽車賃臺北驛―新竹競馬場間(バスを含む) 往復一圓七十錢
十月六日(金) 十月七日(土) 十月八日(日)
◇勝馬投票券五圓 ◇最高配當五十圓
新竹驛下車・バス連絡
主催 新竹州畜產會

内科 小兒科 呼吸器病 淺井病院 台北市末廣町 入院隨意 電話二〇二番

渋谷齒科醫院 台北市新起町一ノ二(西門市場踏切前) 電話一八八九番

木村胃腸病醫院 台北市太平町二ノ九四 電話二〇四八番 木村謹吾

經濟力から見た各國の對戰能力（上）

資源では米ソが勝敗の鍵

英佛勝つか獨勝つか—歐洲動乱が未だ序の口である今日輕々に判斷は出來ないが、ここでは長期戰の基礎といはれる經濟力の觀点から觀戰に、そして出來るだけ公平にみてみやう。

先づ近代戰が人的及び物的資源の消耗戰だといふ意味で、交戰國の資源狀態を調べてみやう、ここでは物的資源についてのみ述べる。ここに「列国資源概要」といふものがある、これは國際聯盟統計年鑑や貿易年鑑、羅馬農業年鑑によつて作成したものである、細かい數字は抜きにして自給率だけを左に掲げる、伊太利や米国やソ聯は今のところ中立國だが、大戰の擴大と共に中には參戰する國が出て來るだらうし、又參戰しないまでもそれぞれの交戰国へ物資を供給するだらうから併記した。

各國自給率（一九三七年度）

	鉄鑛	銅	アルミニウム	石炭	原油	小麥	棉花
獨逸	二〇%	三一%	一〇七%	一三三%	三六%	九一%	〇%
伊太利	六六	—	—	—	五	八五	五
ソ聯	一〇〇	—	六六	一〇一	一〇〇	一〇一	一〇一
米國	一〇〇	一五〇	八九	—	一〇〇	一〇一	一二三
佛蘭西	一四〇	—	一三一	六六	—	九四	〇
英國	六四	[illegible]	[illegible]	—	—	[illegible]	〇

×　×　×

即ち鉄鐵では獨逸は英国より有利である、しかし鉄鑛石の点でいふと、自給可能なのはソ聯、米国佛だけで、英伊は駄目、獨も墺やチエッコの鉄鑛石を得たが大部分は輸入に仰がねばならない。銅は獨も三〇%、英に至つては二%で、どうしても米に仰がねばならない、アルミニウムは獨佛はいいが英は思い、ただ原鑛ボーキサイトの点になると、ソ聯、伊、米、佛は多量に産出するが、獨は中南歐諸國から英は海外植民地から持つてこねばならない、それから石炭、その生產高では米、英、獨、ソ、佛、伊の順序になつてゐる、前表には掲げてゐないが、米は四億四千八百万瓩、英は二億四千四百万瓩、獨は一億八千四百万瓩、ソは一億二千二百万瓩、佛は四千四百万瓩、伊は九十六万四千出、（米や英の石炭自給率がわからないのは需要の數字が出てゐないからである）

×　×　×

次に原油、これは米ソを除けば何れも貧弱極まるもので、獨伊を加へて大部分は米や近東諸國から輸入する、獨はソ聯との通商條約締結で石油の供給を受けることになり、大分樂になつたと傳へられる、また獨はルーマニアの油田に目をつけてゐることも周知の事實である。

最後に食料の問題、大戰が工業國たらしめた獨伊は輸入に俟たねばならない、小麥についてみてもソ聯や米を除けば全く自給不能でかなり困難がある、英は特にひどい、だから英は戰前から穀物その他食料品の貯藏に非常に努力してきた、去年から今年にかけて日本の鮭、鱒等の罐詰類の對英輸出がめつきり殖えたのはこれがためである、何でも去る七月で約半年分の貯藏を終へたといふが、それだけでは無論足りないから、今でもあの膨大な海軍力をバックにあちこちから食料集めに腐心してゐるだらう、この点獨はやや有利で、しかも獨ソ通商條約でソ聯から穀類の引き換に前記の石油や食料を買へることになつてゐるので、第一次大戰當時のやうな食料難には陥らぬだらうと思はれる、しかし元來が食料不足の獨であるから、長期戰ともなればどうなるかわからない。

×　×　×

要するに現在の參戰國はそれ自體としては戰爭資源が豐富とはいへない、第三国特に米やソ聯に仰がねばならぬところが多い、そこで米やソ聯が將來どういふ態度をとるか、又伊はどう出るか、これが大戰の勝敗を決する大きな鍵となることが資源の點からだけでもうなづけることである、また問題になるのは、その他の中立國ルーマニア、ユーゴー、スイス、スエーデン、トルコ等と參戰国との關係も重要である、さらにまた參戰國の海軍力がどういふ威力を持つか、英佛の强大なる海軍力がよく獨を封鎖しうるか、はたまた獨の潜水艦隊がよく英佛本国と植民地との海上交通を破壞し得るかに關係するところ大であることも忘れてはならない。

ソ聯専門家の見たジ線要塞の價値

驚くべき砲塔千八百基

歐洲戰に關する最近の外電は、依然として東部戰線の活潑な戰況のみ報道されて一向西部戰線に於ける火線の進退は目新しいものを示してゐない

これは獨佛兩軍に於て、恨りに猛烈な戰鬪意識を有つてゐた所で佛のマジノ獨のジークフリート兩要塞が相互の国境線に存在する限り、到底華々しい會戰の展開を不可能とするからで、茲に、この巨大な二ツの要塞の堅固さが今更の如く考へさせられたる訳である

しかしながら、佛軍の前衛はマジノ線の外郭に進出してザール盆地の突角を突き、漸次これに壓迫を加へんとする態勢を執つてゐる そして、英佛側軍事専門家は其処にジークフリート線の脆弱点を發見してゐるかの如く宣傳されてゐる、從つて此突角地帶からする英佛軍のジークフリート線突破は斯くして實現されるかの如く放送されてゐるが、果して獨軍は其処を突破されるであらうか

×

ソ聯国防省の機關紙「赤い星」は、其の専門家の見解として歐洲大陸三大要塞線、即ち、佛のマジノ線、獨のジークフリート線、ソ聯のスターリン線中、最も堅固なものはジークフリート線であると、これに絕對の敬意を表してゐる。即ち

ライン進駐以來ヒンデンブルグ線の無用化に伴ふ獨逸の西部要塞は、實は吾々が知り得た以前に於て着手せられ、その鉄壁の堅陣は左の工事經過から見ても諒解出來よう

和蘭から瑞西国境に到る四百キロの陣地構築は五十万の勞働者と二十五万の自動車道路建築勞働軍によつて滿一ケ年を要し、其の間十万の勤勞奉仕團員と八万五千の兵士が動員され、十三ケ所の建築本部に指導の責任が負担された、かくて更に一ケ年を重ねる事によつて自耳義ルクセンブルグ、フランスの各国境に沿うて縱深三十乃至四十キロの帶狀縱陣地が完成されたのである、然も陣地構成の怖るべき實體を知るに於て何人も其の絕對不落を想像しない訳には行くまい

×

陣地帶の前には、一連の鐵筋コンクリート製の柱と底に水のある餘り深くないクリークとから成る戰車阻止線があり、其の内側には鉄柵を張り廻らされた鉄條網があり、此の歩兵障害物と戰車阻止線が四百メートルの幅で續き、次いで鉄筋コンクリートの防禦施設は二乃至三の帶狀を爲して十キロの幅に延び、更に機關銃拠点並に對戰車砲鉄筋コンクリート製砲壘甲地帶は三重の線を爲して一乃至三キロの距離の儘国境に併行して伸びてゐる、そして今度は第二、第三防禦地帶が更に强力な鉄筋コンクリート製トーチカによつて構成され二乃至三階の地下砲壘で隣接陣地との連絡通路を有し、大砲及機關銃を装備する砲塔は千八百餘基に達し、其の空間を小トーチカ三千六百餘を以て補ひ、且つカムフラーヂしてある、かくして一キロ六十の永久的火点を有つ攻擊性防禦壘の奥には、更に防空陣地があり、觀測隊があり、高射砲陣があり、照空燈、阻塞氣球陣地等々殆んど水も洩らさぬ堅陣となつてゐるといふのである

×

しかし、今年に入つてライン河の沿岸による頻繁な浸水は此要塞にも甚大な損害を與へたが、其の修理工作は大體順調に進み、尙ほ復舊未着手の地點に於ても、ライン河自體が一個の防禦線を爲してゐるため、獨逸側としては焦るに及ばぬ狀態にあると言はれてゐる、そして「赤い星」は更に言ふ、總括に於てマジノ線はジークフリートに及ばず、內部的設備に於てマジノ線はジークフリートを凌ぐも防禦陣としての效用性は後者にある、從つて大砲の威力は佛国側に分があるやうだが、全體としてのタクチカルメーター（戰鬪力）は三對二の割合で獨逸側に要塞陣としての利があると主張し、英佛軍にしてこれを突破する爲には、獨逸側の兵力にもよるが、機械化軍團（一軍團は三ケ師）十六個による集中攻擊の外、途がなからう しかし其の兵員の犧牲は、內輪に見積つて百五十万を覺悟する必要があらうと

併し、ソ聯側の今日の國際的立場を考へて見ると、以上の見解は多少誇張の感なきにしも非ずで、英佛の考へる如く簡單なものでない事も見抜かれる、果して何れの見解が將來の實證に近いであらうか

ウクライナ

◇富める邊境地帶◇

ソ聯赤軍一百万は遂に電光石火の如く西辺国境から波蘭領内に侵入し、ルーマニアまたその要點に脅威されようとしてゐる ヨーロッパの動乱はかくして全面的危機を孕んで第二次世界大戰の展開に一歩步み寄つて來たわけである

×

第一次世界大戰で一番儲けたのはルーマニアといはれてゐる、戰爭には敗けたが、領土は二倍に殖えた、ルーマニアはハンガリーの文化施設の進んだ部分と、ロシアの寶庫中の寶庫と稱されたベッサラビアを獲得したのであつた、ベッサラビアはその豐富な資源—石油、鉄等によつてルーマニアの全人口を養つて來てゐる、ロシヤとの關係が大戰來惡化しつづけてゐるのはかうした事が原因となつてゐる、當時獨軍に占領されて逃げる道なく貧金屆及重要文書約三千三百五十萬を當時のロシア政府に一時預けたが、大戰後ルーマニアはこれの返還を要求した、その內に例のロシア革命が起り、レーニン政府はこれに承認しない、そこでルーマニアはロシアの革命の騷ぎに乘じてベッサラビアを占領してしまつたのである、そして英、佛、伊四国協定に依つてベッサラビアはルーマニアの領土なる事が承認された

×

かくしてソ聯邦は西辺国境から大挙して邁り一氣にウクライナの寶庫を掌中におさめるか獨逸と分轄せんものと高壓的手段に出るに至つた、ウクライナは昔來国際的陰謀の巷といはれてゐる、ドイツ、ソ聯、波蘭、ルーマニアを繞つていろいろの暗鬪がつづけられてゐる、ウクライナ（辺境の意味がある）にはその人口四千万といはれるウクライナ人が住んでゐるが、未だ嘗つて獨立した事のない第二の「ユダヤ人」だ、ロシア革命當時、ウクライナの志士が、獨立運動を起して一時ウクライナ政府を樹てたが、これも間もなく崩壞してモスクワ政府の支配下に屈してしまつた、その一部は波蘭、チエッコ、ルーマニアに分屬して所謂辺境地帶（ウクライナ）を構成してゐる

×

このウクライナは波蘭にとつては「ウクライナを通じて黑海へ」の年來の理想であつた、ソ聯にとつてはこの地帶を獲得し得るや否やによつて東歐に覇を称へるか否かが決定する、ウクライナの大部を占領し得たものが結局東ヨーロッパを支配し得る、バルカン諸国もそれによつて靡き從ふ事になる 東方への道を辿つて寶を求めんとする獨逸の大きな目標もまたこのウクライナにある

×

現在ウクライナ人は波蘭の滅亡を喜んでゐる、それは一九三〇年ウクライナ人が獨立運動を企てた時波蘭人の干渉によつて彼我暗鬪を演じ波蘭騎兵はウクライナ人数千人を馬蹄下に踏み殺した事から反波意識は强い、波蘭はその後對ウクライナ政策を放棄してしまつてゐる

ウクライナといふ美味しい肉は今や「赤い熊」ソ聯と「ナチス」獨逸とによつて爭奪の食卓を充たすことになつたといへよう

同文館刊
東京市神田區駿河臺下 振替口座東京一五三五番 電話神田四五七六番
同文館編輯所編
表解基本 商品學の知識
八版 價一・二〇 送一〇 四二六頁
今日あらゆる「物」は一旦「商品」と云ふ形をもつて、市場に現れ、我々の手に這入るのであつて、謂はゞ經濟社會の凡ての仕組はこの「商品」と云ふ中味を中心として組立てられ動いてゐると云つても差支へない。從つて商品の知識は之を直接取扱ふ實業者にとつてのみならず、苟くも經濟社會の一員として缺く事の出來ぬ知識となつた。本書はこれ等の全商品に就き技術、經濟の兩面より、即ち「生產工程」や「取引經路」迄も說き初學者も一般實務者も容易に會得出來る樣苦心して著された書。商人は勿論一般經濟人必讀の書
同文館編輯所編
表解基本 各科の知識 各三六判布裝
商事要項の知識 價九〇送一〇
銀行簿記の知識 價九〇送一〇
商業作文の知識 價九〇送一〇
商業算術の知識 價一・〇〇送一〇
會計學の知識 價九〇送一〇
民法の知識 價九〇送一〇
商業簿記の知識 上卷價一・一〇送一〇 下卷價一・三〇送一〇

聖戰三年！興亞の大業を擔ふ帝國青年の使命重大なり！

大日本國民中學會
日本一の講義錄
創立以來三十有八年、名實共に日本一の講義錄で學べ
◎創立が古い ◎基礎が固い ◎内容が新しい ◎學制が正しい ◎教授が巧い ◎卒業が早い ◎會費が廉い ◎成功が確い
大特典提供 通信教育界未曾有の十大特典提供 入會の絕好機
中學講義錄 女學講義錄
◎獨學で立派に中學卒業が出來る ◎獨學で立派に高女卒業が出來る
藍綬褒章拜受 本會は通信教育の功績に依り畏くも藍綬褒章を賜はる
講義見本進呈 ◎獨學で立身成功案内付 ハガキで申込み次第急送す
東京・神田・駿河臺 大日本國民中學會 振替東京四二〇〇番 電話神田二二一二番
小學卒業のみの青年は速かに本會に來り中等教育を修めよ！

アサヒグラフ編
歐洲大動乱画報
全歐戰線 第一報 俄然大好評 賣切近し！
「參戰國の軍備と作戰」篇
英佛勝つかヒトラー勝つか？今や戰局の前途は寸前の豫斷すらも許さぬ。茲に本社の世界通信網を總動員し日夜凝議深謀を續けつゝある參戰國の軍備と作戰を檢討し之に簡潔な解說を加へ岐路に立つ全歐戰線の將來を豫測するの資たらしめんとしたのが本畫報である
歐洲情勢早判り（附・歐洲大動乱日誌）
四六倍判四十頁 表紙オフセット四色刷
50セン
全國書店・朝日新聞販賣店に有
★近日發賣！
歐洲大動乱地圖
定價二十錢
朝日新聞社編 （別冊）解說パンフレット附
アサヒグラフ編 世界の海軍 "世界の翼"姉妹篇
（附錄）列强海軍現有勢力表 列强軍艦性能一覽表
定價一圓（送料十五錢）（殘部僅少）
東京・大阪 朝日新聞社發行

昭和十四年二月增補改訂
三十萬分ノ一 臺灣全圖
定價二圓五十錢 送料六錢
發行所 臺灣日日新報社商事課

家庭の温泉 この愛浴で 藥効第一！
六一〇ハップ

精力の貯藏
エネルギー

純良葡萄酒＝赤玉ポートワインは葡萄糖を豐富に有してをります 葡萄糖は含水炭素といふ榮養素中甚だ優秀なもので攝取すれば胃腸に毫も消化の手數をかけることなく、身体の要求に應じ必要なだけ容易に吸收されて精力となります それから精力となつた以外の餘剩のものはグリコーゲンといふものに變り肝臟中に貯藏されます 貯藏されたグリコーゲンはまた必要に應じ葡萄糖に還り精力となるのであります この葡萄糖以外にも、赤玉ポートワインは血液や骨格となる鉄・カルシウムの類をも極めて吸收され易い形で有してをります から 身体に精力や底力を貯へるためにこれは胃腸の弱い人にさへ頗る役立つ飲料なのであります！
赤玉ポートワイン

ワスカ一滴秋日かをる 御外出には是非！！
月の友 五百番 香水
●夜行列車の疲れ、朝 ノーシンのんで頭の調子を恢復する●
コドモのねびえかぜに オイン

武田發賣
急性・慢性 淋疾 淋疾性諸疾患 副睾丸炎・攝護腺炎・膀胱炎等 丹毒、產褥熱 敗血症、中耳炎、疔、癤等に
淋疾 内服治療劑
ルジール
本劑による短期治療！
病原体に作用する化學療法劑、スルフアニールアミド劑（ルジール）の創見は淋疾治療界に變革を招來し、內服によりてもよく優秀なる効果を擧げ、短時日にして分泌物並に淋菌を減少せしめ、尿を清澄化し速かに自覺的苦痛を緩解せしむ。然かも從來の如き色素製劑と異り、非色素性なるを以て皮膚、粘膜並に尿を著色せず。
用量 一回一─三錠（〇・三─〇・六瓦） 一日三回每食後に服用。
價格 二〇錠（一圓二〇） 一〇〇錠（四圓八〇） 外に粉末・注射液あり。

製造發賣元 株式會社 武田長兵衛商店 大阪市東區道修町
關東代理店 東京 株式會社 小西新兵衛商店
39(1)619

空に殘れる (130)

尾崎士郎 作
高木清 畫

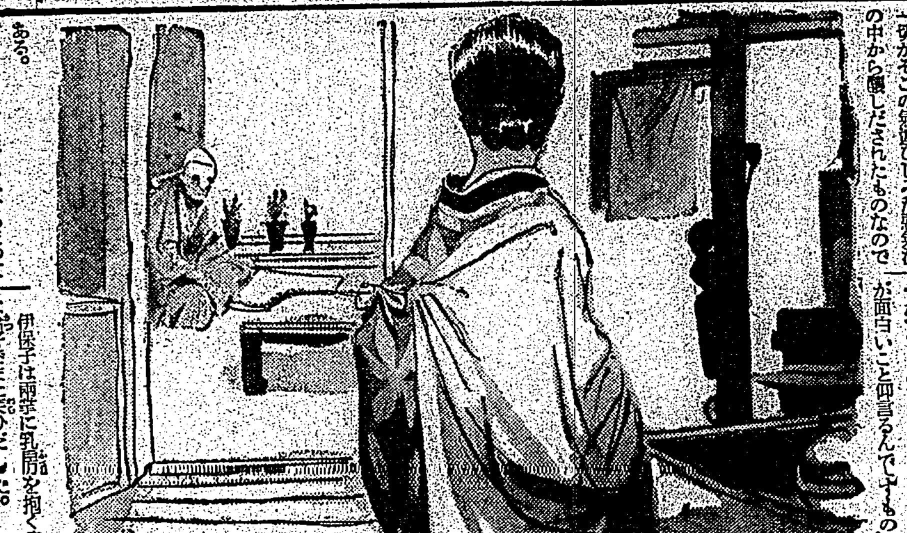

伊保子（四）

しかし、仕事は容易にみつからなかつた。廣告欄を見ただけで年齢の制限があつたり特定の技術が必要だつたりして、自分に職業の資格のないことがわかるたびに伊保子は自分の能力の乏しさを今更のやうに反省したり、自分のやうな前歴を通つてきたものには、やはりカフエーか小料理屋みたいな場所での水商賣しか許されないのだらうかと、地の底に引きずり込まれるやうな寂しさを感ずるのであつた。

事實、新宿や銀座には雨後の筍のやうに新しいカフエーやバアが現れるのだから、もしそこに仕事を求めようとすれば直ぐにでも求められないことはないのだつたが、しかし彼女は、たとへ餓死しても二度とあの酒とあくどい化粧の雰圍氣に戻らうとは思はなかつた。彼女の過失も悔いも不幸も一切がそこの氣違ひじみた雰圍氣の中から醸しだされたものなのである。

ある日、伊保子は思ひあまつて大家の老人に問ひかけた。

「――小父さん、算盤を教へちや頂けないかしら?」

「算盤?」

いつものやうに古事で川年青の帳簿を調べてゐた大家の老人が眼鏡越しに伊保子の顔をのぞきこんだ。

「何だね一體、急に算盤なんて言ひだして、びつくりするよ」

「小父さん、わたし働きたいと思ふのよ、何處か會社の事務員かなんか」

「ふむ、働くのかね、それはいい考へだが、わしや算盤よりもあいつの方が」

老人は長押に掛けた棚を指さしながら、片手で顔を撫で上げた。

「――どうやら得意らしいんで」

さう言つて頓狂な聲で笑ひ出した。伊保子もつり込まれるやうに笑ひ出すと、裏で洗濯物を乾してゐた娘さんが何事かと手を拭きながらあがつてきた。

「何ですねえ、ずゐぶん面白さうぢやありませんか」

「だつて、小母さん――小父さんが面白いこと仰言るんですもの」

伊保子は肩先に乳房を抱くやうな格好でまた笑ひだした。

「なに、伊保子さんがわしに算盤を教へろと言ふから、教へてるんだが、わしはあいつの方が得意だつて言つたまでのことだよ」

老人は生眞面目な顔をしてまた碁盤の方を指さした。

「おやおや、おぢいさんの碁盤かや、これがほんとに士族の商法でせうよ、伊保子さん、そんなものを覺えると、とんでもない事になりますよ」

そこで三人が聲を合せて笑ひだした。

しかし、そんな陽氣な時間ばかりがあるわけではなかつた。朝ごとに、日暮のやうにめぐる日職ごとへも伊保子には苦痛の種だつたのである。何くれとなく面倒をみてくれる娘君の心づくしを、これが母親の慈愛といふものだらうかと初めて味はふ感情でふと考へながらも、しかし何時までもかうしてはゐられない焦躁が日一日と彼を深く蝕み込んでゆくのである。

節分も過ぎたある朝、伊保子が台所の後片附を手傳つてゐると、茶の間の縁側で新聞を讀みながら日向ぼつこをしてゐた老人が、

「ほう、伊保子さん、これだ、これだ、ええ話がありますよ」

（おどけたやうな聲で呼びかけた）

朝

【七・〇〇】朝の挨拶
【七・〇一】朝の修養（東京）一日一刻…句を以て貫しと爲す 岡野道雄
【七・二〇】ラヂオ體操、朝の音樂（レコード）オルガン獨奏…レヂナルド・フオールト、歌劇「クセルクセス」ラールゴ（ヘンデル作曲）「フオールト編曲」歌劇「ベレーニチエ」メヌエット（同右）管絃樂前奏曲（ウツド作曲）ニューライトシンフオニー管絃樂團
【八・〇〇】ニユース
【八・一〇】日本科學史講座（第十四講）（臺北）明治以前に於ける數學（二）須賀利一
【九・四五】家庭日用問答（臺北）一、亂茶が古くなりましたが 二、じんましんについて
【一〇・〇〇】幼兒の時間（臺北）お話…お爺樣方へ 在任花子

晝

【一〇・二五】家庭科學講座（臺北）家政女學校 松本千代子 一、南瓜のスープ 二、豚の鹽蒸し（臺南市…女學校 松川幸枝）
【一一・〇〇】肉豚取引相場（臺北）日用品小賣値段、臺灣經濟事項（各局）
【一一・二〇】臨時官廳ニユース
【一一・五九】正午の時報（東京）公示事項 知事項（各局）午後の放送番組（各局）
【〇・〇五】晝間娯樂時間（レコード）物語…若妻…細田嗣浪…
【〇・四〇】ニユース
【一・〇〇】國語普及講座（初等科第一課）（臺北）臺北市河合公學校講師
【一・一〇】米相場
【一・四〇】ラヂオ體操

夜

【三・〇〇】ニユース
【三・二〇】商況
【四・〇〇】米相場
【五・三〇】ニユース
【五・五五】コドモのニユース（臺北）
【六・〇〇】子供の時間（東京）お話「世界一周…インド…」子供のテキスト三〇頁 久留島秀三郎
【六・三〇】子供の新聞（東京）
【六・三五】講演（東京）道の發達とその研究…駒田重吉
【六・四五】…局長
【六・五五】カレント・トピックス（東京）
【七・〇〇】子供の時間（臺北）童話…岩坂谷博
【七・二〇】ニユース
【七・三〇】講演（東京）時局下に仰ぎ奉る皇室の御仁慈…東京…
【自七・五〇至九・三八】出征家族の夕
【七・五〇】講演（東京）…今村信吾
【八・一〇】前線よりの放送（中支・北支）
【八・四〇】ラヂオ風景（東京）秋空高く（大島万世作）佐吉…三津田健、おみの…吉野光枝
【九・二五】歌謠曲（東京）上原敏、矢島幸子、佐々木陽子、丸…
【九・四〇】特別講演（臺北）國民…

講演（東京）（七・五〇） 今村信吾

◇榮光に輝く出征家族

氏は東京市社會局主事。家から出征兵士を送り出した名譽を思ふとき、過ぎし出征の日の感激、我子に與へた言葉、折にふれての陣中消息の一つ一つが回顧せられる。出征兵士と家族の間には心と心の連絡が堅く結ばれてゐる。銃後後援強化週間にあたつて益々勇猛の兵士に呼びかけよう、銃後の護りはいよいよ强く固い。家を守る兵士の母こそは、強い日本人の母たるの姿を示しつつあると

獨逸の惱みは優秀な鐵資源の不足

屑鐵の循環使用で不純分が增す

今次の大戰は當然起るべき現象が起つたまでの事として第一次大戰ほどの混亂は世界の何處にも見られず、事態の推移はほぼ豫想通りに動いてゐるかの觀があるが、此處に一つの問題は近代戰に最も重要な位置を占める精鋼機械作戰に缺くべからざる鐵資源の確保において、ドイツ側の準備がどこまで進められてゐるかの疑念である。

ドイツの鋼鐵が鐵工業の異常なる發展にもかかはらず、――否、まさにその故に、百パーセントの優秀性を保ち得ないことはその戰備上最も遺憾な點とされてゐる。

ドイツの鐵鑛は米國その他に産する良質のものに比較すれば〇・二〇%に近い砒素を含んで居り、含砒量ゼロのものとの對比に於て著しく劣ることは爭はれない。砒素は鐵鑛より銑鐵へ、最後に鋼鐵へ渡つて行く。現在ドイツで行はれてゐる工程では砒素を除くことは全く不可能で、從つてドイツ鋼の不純分のパーセンテーヂは常に增大の傾向にある。これはドイツにおいて目下大々的に需要される屑鐵の再使用に基くことはいふまでもない。右に關してクレフエルトにあるドイツチエ・エーデルシユクール製作所のホウガルデイが詳細の研究を行つてゐるが、特に影響の著しいものは高速度鋼であつて、それが凡ゆる重要機械工具に絶對必要であるだけに問題は重大である。ホウガルデイによれば「切削力は極微量の砒素によつてさへも損はれるが、ある型の高速度鋼においては切削力がほぼ五分の一減じてゐる」といふことである。

砒素の被害能力も砒素のために著しく害はれる。特にフレーム・ウエルデイングについてこの事は特筆大書さるべきで鋼が不純であると進行が遅れるのである。もし不純分が大きいと溶接は全く不可能となる。これは特に兵器の組立の場合を考へるとその重大性が明瞭になつて來るであらう。

ホウガルデイの研究は「メタルプログレス」誌上に公表され、歐米各國の冶金學者間に論議を捲起したが、一般的検討の要旨は次の如くである。

一、現在、ドイツが自らイニシヤチーブを取つて戰亂渦中に飛込む一方經濟封鎖が英佛側で強化されつつある情勢において國内の鐵鋼のみに依頼せざるを得ないとすれば、鋼産物および兵器の質は、それがドイツ國内で製作される限りにおいて低下することは必然である。この點英佛側は自國に優秀な鐵鑛を有するのみならず、アメリカの能率高い鋼を獲る道が開かれてゐて、はるかにドイツを凌ぐことができる。

二、ドイツがスペイン内亂に際してフランコ軍を援助したのも、ある程度までは、スペインの鐵鑛に對する要求との交換を豫定してのことであつたと見られる。スペインの鐵鑛は硫黃の含有量が高いけれども、硫黃は完全に除去し得るし、硫酸を得られるから少しも困らない。この操作によればスペインの鐵鑛は比較的純粋で少くともドイツ産の最良のものよりもすぐれてゐる。この點で注目に値するのは今次大戰におけるフランコ將軍の中立宣言である。從來イギリスは多年に亘つてスペインから多量の鐵を輸入してゐたが、フランコ軍の制覇以來この輸入は著しく減少を見るやうになつた。それは明かにドイツの勝利を意味するものと思はれてゐたが今回の中立宣言で、この外交的勝利も或は無意味に終るのではないかと考へられるのである。

石油の埋藏資源を中空の彈丸で探る

石油の一滴は血の一滴……といふ言葉は既に人口に膾炙してゐるが、世界を擧げての新戰時態制下にある今日地下に埋藏されてゐる石油資源の探索も益々重要性を帯びるに至つた。

爆藥で掘り開いた孔へ高度の爆藥を下して此處ぞと思ふところで、中空の彈丸を發射するとその周圍の泥を突拔いて原油の滲んだ砂を含んで上つて來る。

彈丸にはワイヤーがついてゐて失はれる事のないやうになつてゐるが、もしケーブルが切れると全部駄目になるからワイヤーはケーブルより少し弱くしてある。

彈丸は六箇づつ三組になつてゐて總計十八箇、一々地から電氣を通じて個別に發射される。あらかじめ電氣的な踏査によつて地質學的研究が進められると、唯の水しかない砂と油を含んだ砂の境界では著しい電氣抵抗の變化が見られる。それが假りに二、〇〇〇メートルのあたりとすると直ちにこの深度へサンプル彈を下ろしてその點における地質の深部を示す標本が得られる。

この方法は最新のもので甚だ廉價且つ迅速に試掘を終了することができる。これまでの成績によると發射された彈丸の約七〇パーセントが見本を摑まへて來て居り能率的にもこれに比肩し得るものはないとされてゐる。

寫眞はシユラムバーガー石油井調査會社のエキスパートがサンプル彈を地底に下ろすところ、一組六箇づつ、三組十八箇の中空の彈丸が美しく並んでゐる

見世物用天竺鼠

モルモットは南米ペルーの原産で短毛長毛縮毛等いろいろの品種があり、實驗動物として廣く飼用されてゐるが、見世物用に飼はれてゐる種類には物凄く毛が長くまるで綿帽のやうな觀を呈するものがある。

家庭用殺菌光線幕 病院では手術に便利

最近アメリカでは不可視光線の殺菌力を應用して病菌傳播の阻止に努めてゐる。病院では手術室等ある場所に肉眼ではみえぬ幕を張りめぐらし傳染病豫防の有力な一法として家庭のみならず病院においてもこれを應用する者が增加してゐる。

これは空中を浮遊する各種の細菌に對して絶大な威力をもつ人工太陽燈からの放射線の應用で、太陽燈は普通これを皮膚に當てると日焼けをおこしヴイタミンDを增加せしめる力がある。が、この殺菌用ラムプは他の紫外線波長二五三七を放射するもので三千五百一五ワット程度の小電燈を用ふるのみで普通の居間、門口或は寢室への入口などに殺菌光線の幕を張ることができる。同様のラムプを手術室或は醫務室乃至レストランの調理室などに備つければ有力な補助手段として便利である。

素晴らしい超矮星

先般完成したマクドナルド天文台の八十二インチ望遠鏡で最近發見された白色矮星（一箇のうちウオルフ四五七はその密度甚だ大きく、一立方インチの重さ九、〇〇〇トンに近いものであると發表された

悲劇は近東より

シリヤのラス・シヤムラの廢墟からギリシヤ悲劇に似たパントマイムの脚本集が二冊發見された。紀元前一二五〇年頃のもので英國のシアドア・ガスター氏が鑑定したが、これでみると悲劇の起源は近東にあるらしい

肥る秋

胃腸のわるかつたのも忘れて減法食事がうまくなる薬！

サア これからが、本格の味覺の秋です。この一年中で一番食事の上味い食物の豐富な時に、食事が下味い、僅かな食物の刺戟も下痢を起す、腹痛がする、食べた物が身に付かないと歎き、痩せて氣力の失せた胃腸をもてあまし、あの薬この薬とあせつても治らないといふ人は、是非この際「イさやか」をお奨め致します。

「イさやか」は、專賣特許パパインの消化酵素を主劑に、現代胃腸藥中の最高を誇る高貴藥を配劑したもので、夏季にゆるんだ無氣力の胃腸を强靱め、胃腸組織を賦活して、胃の消化力を昂め、腸の榮養吸收を完璧にしますだから從來藥の如く對症的に脂肪ものはイケない不消化物はイケナイと折角の上味いものも、さける心配なく、どんな山海珍味も脂肪ものを、ドンドン食べつつ、胃腸に少しも負擔を與へず、食物中の榮養素、澱物は勿論蛋白脂肪を完全に消化して、榮養攝收の眞の目的を果し、排出作用を順調にして、有毒素の沈着を防止しますから、傳染病に虚を衝かれる恐れなく健全な胃腸と體力を充分に保持して、眞に、肥る秋、味覺の秋の悦びを滿喫出來る一石二鳥の治療藥です。

全臺各地藥店にあり

製造元 イさやか製藥株式會社 振替東京八六七五七番

パパイン酵素主劑 胃腸藥 イさやか

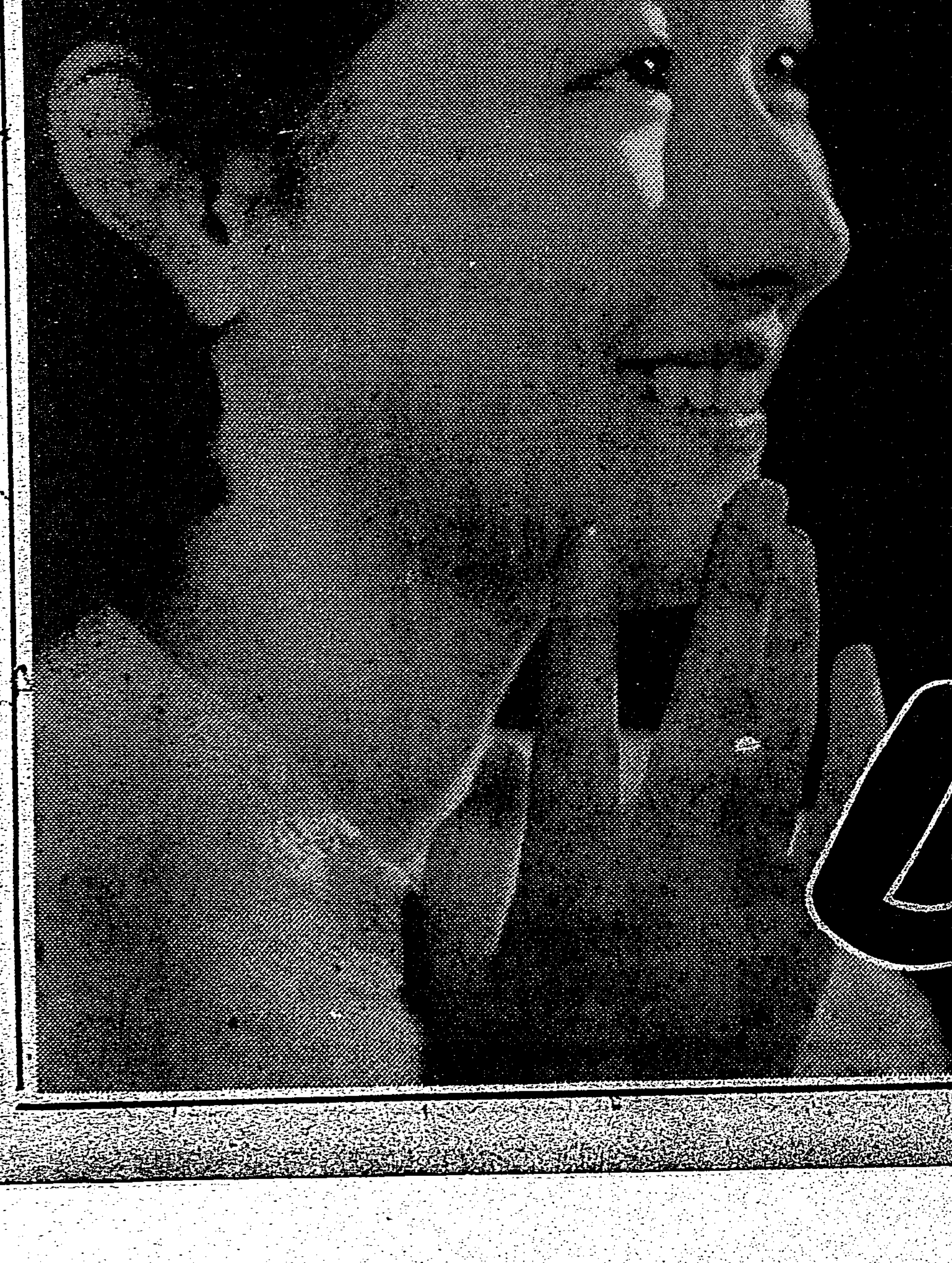

パーフエクトコンデイシヨン
お肌の完全狀態！

きよらか
清淨な

健全なお肌を創る

若々しい素肌の美はお肌の新陳代謝が完全な狀態でこそ保たれるのです。それにはレートクレームのような純粋な榮養素ばかりを組合せた完全榮養クレームで常にお肌に清新な榮養を與へることです

★
●お洗顔後に
●お外出前に
●御入浴後に
●お寢み前に
●白粉下に
●ヒゲ剃り後、に

レートクレーム

護國の英靈に對し 五百萬島民默禱
きのふから銃後後援週間施行

【高雄電話】高雄市における銃後後援週間第一日は三日午前十時より市役所前廣場に於て州主催で戰歿軍人、軍屬慰靈祭を執行したが赤堀知事祭主となり軍官民多數の參列があり、同十一時頃盛大裡に終了、この外動員祭、讀式、遺族慰談會、新興等の行事を行ひ銃後市民の心を一入引締めた
因に台中、新竹、台南、高雄各州官廳をはじめ台東、花蓮港、澎湖各廳、基隆、彰化、嘉義、屛東各市その他街庄にてもそれ〴〵慰靈祭を執行して銃後後援の強化の意氣を示した

臺中【台中電話】銃後援護強化週間第一日たる台中州では午前八時全職員が台中公園開台碑前に集合し台中神社參拜を爲して武運長久祈願、午前十時州市では夫々軍人慰靈に關する動員祭典式を舉行した、尚市民は當日台中神社並に陸軍墓地へ參拜し正午サイレンを合圖に一分間の默禱を捧げこの強化週間第一日を意義あらしめた

陳軍屬庄葬

【東港電話】上海方面の戰闘にて名譽の戰死を遂げた東港郡琉球庄出身の軍屬故陳超氏の庄葬は五日午前十一時同庄役場構内にて官民多數參列の下に嚴かに執行される事に決定した

阿緱神社祭典打合會
神輿の道順決定

【屛東電話】阿緱神社祭典打合會は二日午後二時屛東市會議室に各官衙關係長、州市會議員、區長、民間有力者約六十名參集の下に開催、安井市尹代理座長となり一、祭典執行係長、係員、備物、神輿渡御及び奉仕者、經費割當その他に關し種々打合をなした結果時局重大の折柄でもあり昨年同樣最も嚴肅盛大に實施することとなり各係長、神輿の道順、經費割當を決定、各種催物については時局の關係もあり近く各區長の參集を求めて協議することとし四時半散會した、尚神輿の渡御道筋は十月二十八日午前四十分阿緱神社出御、神社より非常國道を右折演武場を北に右折北勢廣場前より海豐道路に出で右折して市役所前本町を經て山陽ホテル、驛より郵便局陸橋を經て築港の御旅所に至り歸路は陸橋、郵便局前で清祓式を行ひ神社着の豫定で市民は特に不敬に亘らぬやう留意されたいと

師範學校入學生は内地に依存
三屋校長募集に出張

【台中電話】本島の初等教育に携はる教員の不足は近年急激に增加する學級數に反比例して非常な不足を告げつつあり、一面島内の師範學校入學志望者は七ケ年と云ふ長期在學乃至卒業後の待遇等の關係で非常に尠く昨年の入學者の如き八百名の内、内地七割島内三割と云ふ狀況であつた、昭和十五年の新入學生はより募集困難と思はれるので師範學校當局者は内地各府縣を手分けして募集する事となり二日台中師範學校長は十二日の富士丸で出張、名古屋以北の各府縣を廻り募集工作を施すと

有權者戸口調査

【嘉義電話】嘉義市では一日より十五日迄來るべき第二回選擧に備へる有權者名簿作製の完璧を期する爲め職員を總動員して全市に亘り戸口實地調査を開始したが此の調査完了に依り初めて確實な有權者數が判明する訳であるから市當局では調査員が來訪の場合は市民有權者は凡ゆる便宜を圖るやう協力を希望してゐる

報國ポスター展
きのふ賑々しく開場

【台中電話】台中商工會議所主催の報國ポスター及び報國品展は三日午前九時より華々しく開幕したが當日は恰も銃後後援強化週間第一日に相當したので台中神社に參拜した各種團體、各學校生徒兒童等はその足を會場に運んだので大混雑を極め娯樂館では軍部や本社より提供したニュースを午前十時より映寫し頗る好評を博して第一日は盛況裡に終つた

貯銀嘉義支店竣工

【嘉義電話】臺灣貯蓄銀行嘉義支店では先般來嘉銀嘉義支店前に事務所を建築中の所全く竣つたので十日より事務を開始することとなつた

臺中慰問演藝團

【台中電話】州議山口義章氏を團長とする慰問演藝團一行は演藝團を組織して三日午後零時二十七分台中發上り急行にて安論元市尹その他官民多數の見送り裡に出發した

臺南州米組總會

【新營電話】台南州米穀納入組合總會は三日午前十時半より嘉義公會堂に於て州より塚本勸業課長、樫木商工係長、市より木村勸業課長列席の上開催、組合長議長となり一場の挨拶の後業務狀況を報告、次いで決議事項に定款變更の件に就き審議の結果満場一致を以て原案通り可決した、而して同組合事務所は台南市に移轉であつたが嘉義市に出張所を置くこととなり又定款變更に依り現役員は全部辭任し後任役員は知事の指命に依り近日中に發表することに決定、最後に塚本勸業課長の訓示あつて午後一時閉會した

自治制記念講演會
一日豐原で開催

【台中電話】台灣地方制度の改正せられてより茲に四年を迎へこの記念日に方り豐原郡では地方制度の記念並に第二回總選擧の陣容充實を圖るべく一日午後七時より豐原公會堂に於て講演會を盛大に開催した、生憎降りしきる雨をおかして集る者郡下協議會員、區總代、各街庄長、助役、小公學校長、有權者等約五百名、會場の正面には"捨てるな一票正しく選べ""選べ人物を"と大きく標語が掲げられ頗る選擧氣分を煽られた、定刻近藤豐原郡長開會の辭あつて講演に入り高橋郡屬は"台灣地方選擧の自由と公正"の演題下に選擧の取締を述べ、次で矢上郡守は"台灣地方制度の運用の理念"に付き地方自治制度の改正並に其意義を述べ最後に白石州地方課長は第一回總選擧を述べ諸般の注意事情を微に入り細に亘つて述べ聽衆に多大の感動を與へ午後十時頃散會した

臺南州方委總會
七日嘉義市で開催

【台南電話】第九回台南州方面委員總會は七日午前九時より嘉義市公會堂に於て開催されるが出席者は州下方面委員、方面委員書記、郡市街庄方面委員、事業關係者約四百八十名の多きに達してゐる、日程は左の通り
△開會式 1開式の辭、2宮城遙拜、3今次事變に因る戰歿將兵の英靈に對する默禱、4物故方面委員慰靈の默禱、5國歌齊唱、6軍人援護に關する勅語奉讀、7方面委員功勞者表彰、8知事訓示、9賞言、10來賓祝辭、11閉式の辭
△方面委員會議提出議題提案
△休憩
△附議事項（八件）審議
△閉會の辭

選擧事務打合せ

【台中電話】台中州豐原郡では二日午前九時より郡會議室に於て郡下各街庄長、郡事務擔當者等を招集し矢上郡守、近藤庶務課長臨席し第二回街庄協議會員總選擧の事務打合會を開催した

生長の家講演會

【台中電話】生長の家教化部長秋田孝嗣氏は十月六日來中左記日程で講演及び座談會等を爲し日本精神の昂揚に努めると
六日午後六時―十時　敎化會館に於て讀者の會
七日午後一時　家政女學校にて秋田孝嗣講演
同日午後七時　新富小學校にて同師講演
八日午後一時　敎化會館座談會
九日午前九時　師範にて秋田孝嗣講演

花蓮港青訓査閲

【花蓮港電話】花蓮港廳下における昭和十四年度青訓査閲は左の日程で執行される
十月五日玉里、六日林田、七日豐田、[illegible]、八日花蓮港、吉野

馬公と選擧
理想選擧を目差す

【馬公電話】馬公街役場では來る街協議會員選擧に於ける有權者調査に目下大童となつてその調製を急いで居るが今期選擧に對しては未だ表面これと云ふ話題も出て居ないやうであるが然し裏面では相當にこれに對する興味をもつて種々論議が行はれて居る模樣で殊に本島人側に於ては今日迄の實績等から考察して今回も是非共有爲な若手を送り出すやう努力す可しだとの意見に於て各方面共に一致して居るやうに觀測され從つて此方面では若手進出に依る豫想以上の激戰が展開されるのではないかと見られる内地人側に於ては市協議會員を勇退する關係上此方面も新進氣鋭の士が顏揃ひとなる事情から見るやも計られずと云つた所で、此處は時局柄を考慮して何れ打合せ會等に於て決定され円滿なる理想選擧が行はれるものと觀測される

小作地を返還され 地主連は狼狽
新高築港農村に反映

【台中電話】米價の抑制、肥料配給不足、諸物價の騰貴等々中部地方の農家は今迄にない苦境に直面し悲鳴を舉げてゐるが中には新高築港景氣に煽られ多年の農耕生活をきらりと辭めて日傭に轉向するもの現出し早くも地主に對し小作地の返還を申出でるもの相當數に上り之等は自ら好況にして年々小作料を騰げて小作者を虐めて來た地主連も流石時代の流れに抗し難く今度は小作料を下げた上、耕作者に對し平身低頭從來通り耕作されるやう懇願してゐるが當局に於ても此の際地主連が時局認識を新たにし小作人の窮苦に對する理解が望ましいと語つてゐる、何れにしても小作地返還の續出は之迄黄金万能を謳歌して來た人の大きな惱みである

鳳林消防組强化

【花蓮港電話】花蓮港廳鳳林消防組では市街の發展に伴ひ從來の手押ポンプでは有事の場合に其機能を發揮し得ずとし自動車ポンプ購入方を當局に要求したが庄としても其必要を認め注文中去る九月十九日到着し同二十二、三兩日に亘り本島江口技手に依り細密の性能試驗の結果頗る良好で二十二日午後三時庄より消防組に引渡式を舉行した（寫眞は庄より引渡を受けた消防組が林田神社に參拜記念撮影）

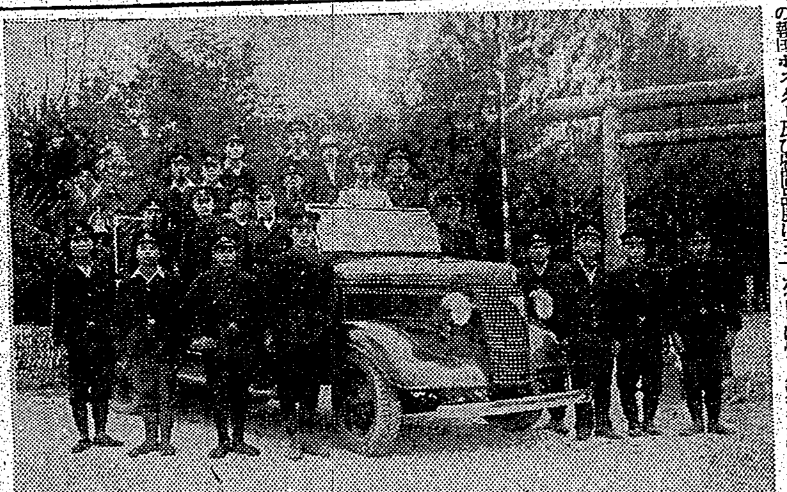

座談會・地方に聽く（61）基隆（八）
觀光施設が無い
臺灣の玄關口として恥しい

島　基隆問題の結論と致しまして現在官民方面で色々と要求されてゐるかに承つてゐる港灣行政の統一といふことについて、どなたか御意見願ひます―伊藤さんは御意見がおありでせう

伊藤氏　港灣行政の統一と云ふ事は痛切に要求するが實現は却々面倒な問題であります、今から十七、八年前迄東京に於ける方面經濟會議に我國を代表して出席された石井徹、中島滋太郎、寺島成信などの港灣の權威者が關與して自由港の設置とか港灣行政の統一とかを唱導して時の政府に建議して調査研究しましたが、各關係官廳共意識は理解するがイザ事務を統合移管するとなると非常な障害が起つて容易に實現出來ない事になるので今日に於ても其の實現されたのは誠に小部分であります、勞々所謂なる大問題は短時間には申上げ兼ねます、私共海運業者は内地にては船舶の出入港手續の煩雜に困つて居り而も結局基隆へ參つて見ますと當港には可成り簡易されて居りますがこれに近接してゐるので事實上の統一が實現されたやうなもので業者としては非常に仕合せと云ふ譯ではありませんが内地各港灣の現狀から見ればまあまあ基隆の港灣行政は實際上可成り進んで統一實施化されてゐるものと見て好いと思ひます

島　伊藤さん、町野さんにお伺ひしますが、矢張り花蓮港、[illegible]、高雄の諸港を對象として、今後に於ける配船の推移、又は觀光施設などに關してどうぞ

伊藤氏　將來の配船と云ふことは大きな問題で會社としては全力を注いでをりますが、船舶不足の窮狀で迷惑をかけてをります、日本の客船で萬噸以上のものを配船してゐるのは、内臺、アメリカ、歐洲航路の三線であつて、即ち内臺定期航路の代船を求めるとなると、アメリカか歐洲の航路いづれかで、これから引拔くことは一寸困難であり、もう一つは代船の新造は現時日では出來ないと云ふ點に大きな惱みがあるやうに思はれますが、何とか實現したいと思つてをります、次に觀光施設についてはもう少し觀光客の觀光を喜ばせる設備、基隆附近に三四十分で樂しめる所をつくること、市の參考資料を蒐集して旅客を喜ばせる設備をつくることが必要かと思ひます

町野氏　從來基隆の觀光といふことは餘り關心を持たされてゐなかつた樣である、勿論觀光施設も無い[illegible]特種の園、洋園等を栽培して旅客を案内することなど面白いと思ひます、内地には鮮滿案内所が出來てをりますが、臺灣のはただ丸ビルに臺灣物產館があるのみであります、殊に基隆には過る明治二十八年五月十日李經芳が基隆沖在、樺山大將に會見し臺灣引渡しの調印をなしたといふ、基隆の發祥とも云ふべき史實があるが、これを基にして其の記念碑を建てることも意義深く、クルベー將の墓の廣大な墓地を開放して崇に對し禮を失しない程度に利用することも外客誘導上大きな力を持つと信じます、最後に私は基隆港はバンカ・リング・ポートである事が將來の港灣上非常な强味であることを特に提唱して置きたい

渡部助役　基隆では觀光施設として何もない、内地からは歐洲航路の船が寄港しても案内する所がなくて實際困つてゐる、それで私共第一に力を入れたいと思ふのは第十號である、淡水の如く舊跡名所に發掘の歷史あるものを集めるなど今後第十號の内容を充實して基隆の誇りを持ちたいと思つて居ります
[illegible]的に見ても有史と言へば五百六十有餘年に過ぎないし、これとても餘り宣傳に力を入れてゐないやうで、殘つたものは近年臺南市で安平に關する歷史を集めて出版してゐる位で、名所古跡に對しても何等宣傳の努力は拂はれてゐないやうに見受けられる又諸施設においても觀光客の誘致として未だ十分とは思はれない、先年野球選手が來臺に行つた人が『平生は州廳に務めるのだ』と說明したところ選手の家族が州廳を酋長と解し『酋長のところに務めるとは何時殺されるか判らん』と不安がつたさうである

島　市當局では何か目論見はありませんか

橫山市尹　一寸この問題について私見を述べたいと思ひます、基隆には臺灣觀光館を設置したら大變良いと思ひます、經費は國費を以てザット百万円もかけたら出來る、さうすれば臺灣へ來た觀光客は玄關の基隆において臺灣の何處へ行けばどんなものがあると言ふ事を知つて旅行日程を決めることが出來て誠に結構だと思ひます、又歐州航路船の這入つた場合等も僅かな時間を割いて臺灣の大體の情勢を知ることが出來得るやうにしたいものです

島　次に基隆港について宇田さん如何です

宇田氏　古老者の一人として基隆市に骨を埋める覺悟である私共に取つて常に關鍵を離れないものは、將來の基隆市を如何に大ならしむるかと云ふことである、それには先づ明日の大基隆市を建設せんとする第二の有力なる市民團の人的資源を求める事であります、往年私共の先輩久恒思治氏は當時の青年を愛撫薫陶されました、明日の大基隆市を背負つて立つ市民を養成するのには現在の指導啓發に於る有力者が善開發判たる有望な若人を青年層から見出し薫陶宜しきを得る事が差詰め當市の發展に最も寄與する事が大ではないかと思ふのであります、次に基隆市として當面考へなければならないと思ふ大きな問題として（一）年々數千人に上るところの南洋方面に移民する沖繩縣民をして基隆港經由の航路船に依らしむべく沖繩縣下の各島民と緊密な連絡を取ること（二）七年後には年三億圓の生產を敢行すると言はれる新高港に基隆港として閑却してはならぬ得意先で同地の物資は大部分基隆港を經由すると想はれるが如何にして連絡輸送を消化するかを今から考ふべきで基隆は東海岸方面の倉庫地帶として存在價値があると思ふ（三）勞働力第一の費用、即ち物資は低物價政策により價格が抑制されてゐるが勞賃は制限なきため昂騰して止まるを知らぬ有樣である事等であると思ひます

鹽田、奉仕は國策
天晴れ北門郡青年團
一日六百名宛出動して勤行

【台南電話】台南州北門郡では太田郡守赴任以來北門神社外苑造營急水溪の郡側防水堤防建設又は綜合大運動場築造等勤勞奉仕作業に依り夫々實現を見、愛國勞働挺身の意欲は凱歌を奏でてゐるが今回更に郡下第三部青年團員を動員し國策會社たる南日本鹽業會社の七股鹽田に勤勞奉仕を爲す事になり過般鹽業當局と種々打合協議した結果去る九月十七日より山子寮鹽田に於て工事を開始した、第一次工事として大排水溝の築造を行ひ第二第三と作業を行ふ豫定で毎日多數の團員が隊長の下に作業を續けて居り各班に分れて整然たる團體作業に從事、本部を會社事務所に置き太田郡守以下關係者指揮に當つて居るが現場にて太田郡守は語る
今回の青年團奉仕作業工事は所謂國策鹽田で數次に亘り行ふので參加團員は全部公學校卒業しない第三部團員で各團より二十五名宛一日六百名で交替をとつてゐる、今回の工事は長期に亘り且つ農繁期に入るからこの勤交替制と參加人員に十分の考慮を拂つてゐる
本郡は生産の少い關係上人口過剩の爲め出稼勞働者が多く仕事の多い本郡が勞働者より捨てられてゐることは大きな問題で勞働者の郡外流出も等閑に附されない北門郡の事業は郡民の力で完成せしめることが大切で將來本郡の工業化に伴ひ必然的に起る勞働需給關係の調整をする爲め恒久的な勞働訓練所を建設することとならう又鹽田の精神陶冶の機關として北門郡の郊に青年道場の新設も計畫中であり差當り勞働訓練所の設置を急速に實現させたい、これには第三部團員を入所せしめ勤勞作興道場として茲に精神教育並に工業農業に關する技術を施す事になつて居り所卒業生は青年道場（公學校卒）に入所せしめ力強い青年の育成に努め工業化の將來に對處したいと考へてゐる

天理敎廳長異動

天理敎台南傳道廳主事長として大活躍した橋本武氏は先般南支部出張所長兼宣傳主事に榮進赴任、後任主事長に田淵善一氏（元上海傳道廳主事長）が着任した、尚久しく不在中であつた台灣傳道廳長は今般上原義雄氏が赴任して出張所に努め工業化の將來に對處したいと考へてゐる

斗六郡國演會

【斗六電話】斗六郡國語演習會は九月三十日午前九時半より斗六公學校講堂に於て若松郡守、本澤敎學、鄭街長、高橋斗南庄長、村上州視學以下公學校長、佐吉坑謝大埤庄長以下地方有志多數臨席の下に開催午前中は國語講習所十三個、公學校六年六ヶ月後は青年團員九團體の出演があつた、國語講習所の分は會話といひ談話といひ例年に比し著しい進歩を見た事は國語普及事業に努力された跡が窺はれ、[illegible]の才能を持つて居る、青年團員の劇は何れも時局に相應しい感激的な題材ばかりで動作表情も十分に洗練されて居る、斗六小、大埤小、斗六公、女子公、幼園、家政女學校生徒らの遊戲舞踊も大に人氣を呼んだ午後三時半郡守の訓示あつて閉會した、州へ出演するもの左の通り決定した
一、國語講習所　會話　私共の務　斗六女子國講　鄭氏通招外三名
二、幼兒國語講習所　遊戲　一茶さん　斗南幼兒國講　李氏樂榮外三名
三、公學校六年朗讀　林內公學校　陳北頑
四、青年團　劇　大なる軍國の母　湊邊厝女子青年團　李氏月桂外三名

山の青年の赤誠
忠靈顯彰會に獻金

【高雄電話】高雄州下各蕃社青年は事變勃發以來事變奉公日に努力し、事變下の山の青年達が祖國の隆昌を示してゐるが、屛東郡ライアブン社の青年達は去る一日の奉公日に一日の勞務を捧げ死のつもりで勞作の一日分を醵出して忠靈顯彰に獻金すべく同蕃社派出所に金五円を提出した、尚近日中に各蕃社から續々提出すると

孝子の道を誤る
千二百圓盜難事件

【台南電話】台南州廳内千二百圓盜難事件は既報の如く事件發生以來約二月振りで犯人逮捕を見たが犯人たる州勸業課給仕市内永樂町三ノ六二月主林焱氏の次男林大茂（一七）がどうした惡行路の一轉機を見るのであるが―同人は十餘年前に父を失ひその後は兄と姉と三人で一家を支へて來たがまた母が喉腫病に犯され數年來病床に臥れる身となつたので中學の兄某（假名）も學資が續かず中途退學の止むなきに至り兄弟州勸業課に就勤したが二人の給料を合して月三十圓位では日々の生活と母を支へるには餘りに少くそこで姉の美麗（假名）が白金町三丁目同生醫院王壽錦氏の息女との伴婚から"姿かた姿に行く"に飛ぶ聰金の中から返濟するから母を助けると思つてお父さんに相談して下さい"と金五百円を借用母の治療費其他に充てたが病勢はすすむばかりで生命は刻々と危ぶまれて來、それに王氏に對する借用金問題が少年の心をかき亂し死に瀕する母を救はんと一時に魔がさし心を鬼にしてあの大膽至極な盜竊を敢行したものであるが後は刑事連の前に悔悟の涙を流しつつ"全く濟みませんでした、あの大金を盜つてから今日まで一時として心の靜かな日はありませんでした、大變惡うございました…"と述懐した由で同家の家宅搜査に乘込んだ刑事連も死を待ちつつ病床に呻吟する母親を見てそぞろに暗涙にむせんだそう犯罪者とは言へ窮迫する家計と死にゆかうとする母親への愛から孝の道を踏み誤り人生茨の道に苦惱する犯人林少年に對し世人は一掬の涙を注いでゐる

選擧肅正映畫會

台中州南投郡南投街では來る第二回協議會員選擧に於ける事變下選擧の重大意義を徹底せしめると共に棄權防止並に選擧肅正を圖る爲め文盲有權者の假名文字講習を行つてゐるが、今回更に南投郡當局主催全般記念日の一日午後八時より南投街舞台に於て映畫會を開催し選擧肅正映畫「明朗な曉」を上映し觀衆一同に對し多大な感銘を與へ午後十一時盛況裡に終了した

臺南保正會議

【台南電話】台南署では先般保甲の編成替へを斷行した結果、保甲役員及壯丁團員の新任增加を見たので、時局柄運用に遺憾なきを期するため來る十五日管內保正壯丁團長を招集保正會議を開催するのであると

有權者にカナ講習

【嘉義電話】嘉義市では來るべき市會議員選擧に關し種々の對策を講じ萬全を期してゐるが特に本島人有權者中文盲の多いのに鑑み目下文盲有權者數を調査中で多少の異動あるも大體四百名位の見込みであるが之等に對し近く市內講習所又は保甲事務所等適當の箇所に於てカナ文字速成講習會を開催し文盲による棄權防止に努めることとなつた、期間は十七日より向ふ十日間

三峽取次店電話開通

【三峽】海山郡三峽庄本社三峽取次店主兼駐在記者林發昌氏は取次事務の圓滑を期する爲め電話架設方を申請してゐたが愈よ九月卅日三峽七番が架設を完了した此の新電話は右の外三峽十八番林進發氏分を合し申請數は八本に對し僅か二本のみで林進發氏は三峽米粉の製造元として知られてゐる

宜蘭街協解散式

【宜蘭電話】宜蘭街協議會員の任期は剩すところ僅少となつたので五日午後五時から公會堂で解散式を舉げる事となつた

洪巡査榮轉

【斗六電話】斗六郡石榴班派出所勤務巡查洪源財氏は一日附で[illegible]派出所へ榮轉した、同氏は在勤中堆肥舍建設の諸事業に盡瘁し部落民より地方開發功勞者として尊敬されて居たので今回の轉出を非常に惜しまれてゐる

臺中の大相撲

【台中電話】台中に於ける双葉山一行の大相撲日取りは十月十七日の祭日と決定州下各消防組が請元となり皇軍及び傷病兵の慰問を兼ねて舉行の上利益金は恤兵金其の他に寄附する事にしたが日取りが一日である爲憲兵隊前の陸軍用地を借り受け九百坪の小屋掛けをなし學校其他の團體を始め八千人を收容する計畫であると

吉岡街長留任

【宜蘭電話】市場代行會社の解散に當面の責任を感じて公職を辭職した宜蘭街の吉岡街長は二日佐藤州知事の慰留により辭表を取下げた

臺銀淡水支店長着任

臺灣銀行本店營業部より拔擢せられて淡水支店長に榮轉せる鈴木四郎氏は着任と同時に關係各方面に挨拶廻りをした

家畜市場整理

【高雄電話】高雄州で立案中の州家畜市場規則は決定を見、近く州令を以て發布されるが、これに依り無意味な存在であつた今までの家畜市場九箇所に對し愈よ整理を爲しこの外州下市街庄に二箇所の割合で家畜市場を造り、これに依つて家畜の販賣を円滑ならしめようと云ふのである

文盲から土地詐取か

【臺中】州南投郡中寮庄後寮八九六番地[illegible]は昭和八年三月同所七〇〇番地の[illegible]氏に對し當時該氏名義の八九五番ノ二畑一甲七分三厘三毛七糸の內防風林用に供する一部を除きたる其他の部分を賣受くる約束の下に契約が成立した處該氏の文盲を奇貨とし同年三月十五日全部を賣受けた如く登記を了し、本年六月十九日同登記の抹消を申請し公正したることより不正が暴露し公正證書原本不實及詐取として目下台中地方法院に於て東檢察官主任の取調べを受けてゐるが近く起訴されるものと見られてゐる

蕃語講習會修了式

新竹州主催の蕃語講習會は一時中絶の狀態にあつたが根井警務部長赴任と同時に時局下蕃地の特殊重要性に鑑み再開することとなり本年六月十五日以來開講中であつたが九月三十日午前九時より第十八回蕃語講習會の修了式を舉行した優等生は左の二名である
松岡義太、濱川[illegible]

認識不足の仕上工
總動員法違反で處罰

【台南電話】台南市大宮町二ノ四二仕上工王庄は去る一月公布を見た國民職業能力申告令に依り市當局より再三の注意があつたにも拘らず自己の職業の申告登錄を爲さずこの程市に依り告發され日事件を台南署に廻付し來つたが台南市として最初の國民總動員法違反で第四十三條に依り處斷されることとなつた

街庄事務研究會

【台南電話】台南州第二回街庄事務研究會は四日午前九時半より新營公會堂にて開催、研究及び質疑事項三十九件、希望事項九件を附議するが州よりは津田地方課長、村田、佐賴、矢野各屬等が出席する由

東臺

力のない台東と言はれる台東に全島に例のない自力で創設した大事業がある▲その一つは街役場に接して建てられた街防衛團本部でこれは全部街民の寄附によるもの、防衛に對する街民の心意氣を示すもの堂々二階建コンクリート建築で市街の中央を飾し一偉觀を添へてゐる▲その二は台東小學校一隅にすでに工事に着手した授產所であるがこれは台東廳時局對策委員會の寄附金と愛婦本部の補助で建築する永久的なもの▲その三は同じく時局對策委員會の寄附金を基とし四萬六千円で出征軍人家族傷病兵青壯年等の醫療に當てる病院の建設であるがこれは右の目的にのみ使用されるものではなく廳下醫療機關の補足として永久性のものを建てる目標で何れも台東街民自力奮起の意氣を示すものとして誇るに足るであらう

感激の握手
獨避難民が高雄で

【高雄電話】南洋在住のドイツ人は歐洲動亂と共に英官憲の壓迫を受けて日本に避難すべく待機して居る事は既報の通りであるが、三日午前十時高雄港に入港した商船"がんぢす丸"には五名のドイツ人引揚民が乘つて居た、彼らは戰爭の事に關しては言を左右にして語らなかつたが高雄港にドイツ汽船エルムランド號が碇泊して居ると傳へられエルムランド號・エルムランド號！と連呼、デッキから久し振りに見る故國の汽船に懷しの眼を向け手を振り互ひに喜び合つて居たが上陸後同船を訪れ乘組員と感激的對面を爲した

勸業課長內地へ

【台南電話】塚本州勸業課長は此般米穀[illegible]の使命の下に[illegible]め一ケ月の日程にて七日基隆出帆の大和丸で內地へ出張する、又同[illegible]技手も新營、新化、曾文、東石五郡の農務主任を引率し農事視察のため一ケ月の豫定で十日基隆出帆の高千穂丸で內地へ出張する

彰化郡農務事務打合

【彰化】州下彰化郡では四日午前九時から郡會議室で農務事務打合會を開催左記事項につき協議する
一、對抗作物及綜合經濟調查の件
二、農業基本調查の件
三、堆肥水稻品評會に關する件
四、[illegible]地方試作圃經營の件
外一件

玉里青年團査閲

【玉里】玉里庄下玉里第一、第二兩青年團の訓練査閲は九月三十日第一グラウンドに於て午前十時より舉行されたが、出場青年は第一青年團四百六十二名、第二青年團百十二名計五百七十三名であり、定刻旗揭揚、國歌合唱、皇居遙拜、感謝默禱を行ひ、査閲官南畑守は十數名の隨員を帶同して各隊長より報告し、分列後講評訓示をなし散會したが、其成績は概して良好なるも出場步合不良にして無斷不出場者[illegible]

專賣小賣人內地視察

【宜蘭電話】宜蘭三郡の專賣品小賣人組合聯合會では神宮參拜並に業務視察の爲め宜蘭專賣局の八木販賣主任引率の下に黃再發、張振、茂[illegible]の諸氏を始め一行十四名は七日基隆發京阪、東京、北海道方面を旅行し來月四日歸臺の豫定

兩警官送宴

高雄州東港郡勤務の向井警部補は三十日付で臺北警察官練習所敎官へ同坂本警部補は旗山郡へ榮轉する事になつたが二日午後五時郡內官民多數參集の下に松金亭會場に於て盛大なる送別會を催した向井警部補は四日坂本警部補は四日赴任

嘉義郡下大清潔法

【嘉義電話】嘉義郡下秋季大清潔法は五日より二十五日まで郡下一円に亘り實施される

縊死

【宜蘭電話】宜蘭郡礁溪庄族路二七八日屆人鄭目來（三〇）は病氣を苦にして一日午後九時頃自宅附近で縊死を遂げた

萬なかだち
給仕　女店員　女子會計　寫眞　店員　店員募集　帳場係　雇員　主婦代理　椅子張工募集　結婚調　賣シボレ　債券商品券電話買　金融

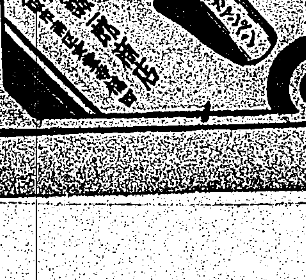

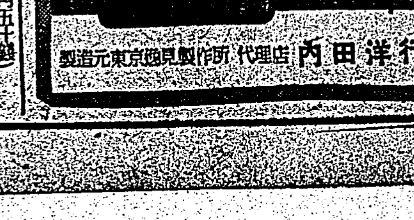

臺灣全圖
發行所 臺灣日日新報社

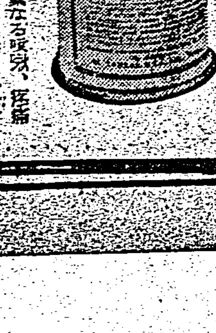

今秋の彫塑を觀る

松波治郎

昭和下の上野に美術の秋が來たさて、その彫塑を觀るに院展、二科、第三部會を通して痛感させられたことは孰れも、荒削りの作品が眼立ち、會場藝術としてセンセイショナルな傾向が著しかつた、何かやらうとして、その目的の判然と摑めないと云ふものが多かつた、邁進したい形はあり乍ら、飛躍的に過渡期である迷ひがあつた。從つて大味な作品が多かつた。何か爲さうと云ふ氣構へはよい、がそれに振り切ることは同時に十分じつくりとして質量の刀法を活かさねばならない、先づ今年の院展、二科、三部會を通してあまりにも野心的な作品の多かつたことは遺憾としなければならない

院展では平櫛田中氏の「鏡獅子」が、此の二展を通して最も感心なものであつた、朱の含色が菊五郎の顔面手の金色の衣裳に反映して錦上第一等であつた、がその着色の華かさの為に、平櫛氏の持味の渋味豊かな刀法が些か減殺されたのは悲しかつた、人物の線と衣裳の線との間に調和を考へさせられる点のあつたのも、此の大家の作としては一種の遺憾さであつた

新海竹藏氏の「鮎」と「老人の顔」は共に朝鮮の取材で、その誠實とロマンチツクな味は流石と思はれたが、今一歩突つ込んだものが欲しかつた、石井鶴三氏の「シユミーズの女」その他は同氏の才氣を窺ふもの、時局を狙つたものに中村直人氏の大作「征途」防人による—があり、關谷充氏の大作「黒潮」がある、がこの大作は孰れも何だかこぢつけがましく面白くなかつた、題名をつけかへると、すぐ印象が變るもののやうに思はれた

特務兵（院展）　櫻井祐一

其處へ行くと櫻井祐一氏の「特務兵」大橋敏男氏の「工場のひととき」はしつかりして居て、刀法にも揺ぎない力が見られ嬉しかつた、林是氏の「裸婦」は調子のよい作、同氏の「鳳凰像」は院賞第二賞を獲得した、院賞第二賞の近藤晋氏作「婦人像」はも一つの同氏作「出家」と共にかなり注目されては居るが殻の皮で、ひつこすつて出した着色に會場藝術としての印象的新味を狙つたものの、これは本格的ではないと思ふ、賛成し難い、刀法の穩進を要求する、矢崎虎夫氏の「立正安國」もう少し力が欲しかつた、寺瀬默山氏の「N氏母堂像」は破綻のない極めて成功した木彫である、肖像ものでこれだけフレツシユな味としつくりした味とを併せ持つことの出來たのは同氏が一刀三禮の精進家であることを實證する、常にらしつかりとした作風、その高雅な刀法は木彫の本格を表現して徒らに野心的な作品の中に一脈の清涼を感じさせるものがある

○

第三部會展では問題とされた日名子實三氏の彫肉彫刻があるが、これには言及したくない。やはり日名子氏は「西湖畔」のやうな大理石彫刻に、如何にも才氣縱横なすつきりさを見る。日名子氏に欲しいのは重厚感である。吉田久繼氏の「愛」には誇張が眼立つ。名久井十九三氏の「潮風」は特選となつて居る。そのつつましい態度を愛したい。之に比して小森田春雄氏の特選作「先驅」は感心しなかつた。池田勇八氏の「愛馬行進曲」六作は馬はとにかくとして、兵士の研究が足りない。殊に刀の描寫が無茶だ。

愛すべき作品として宇腹政衛氏の「村の少女」がある。小品乍ら光つて居る。

二科の彫塑では、松村外次郎氏の「犬」にウキツトがあつて嬉しく、會友推薦の河合芳男氏の「產業戰士」が、しつかりした作風を示して居た。が、もう一歩と云ふ處である

工場のひととき（院展）　大橋敏男

西湖畔（院展）　日名子實三

N氏母堂像（院展）　寺瀬默山

ヴァレリイが佛國民を激勵

獨佛開戰と共にフランス文壇人は積極的に政府を支援するの態度を執つてゐるが、フランス文壇の大御所で翰林院の議員ポール・ヴァレリイ氏は九月十一日夜ラヂオを通じ全國に向け演説を行ひ、今次戰爭の精神的並に道德的性格を強調し、フランスは人類の敵ナチス政權打倒のため敢然戰爭に赴かねばならぬと國民を鼓舞激勵すると共に過去數世紀に亘り藝術並科學上偉大な天才を生んだドイツ國民が僅か一人の獨裁者に隷屬してゐる現狀を痛歎した

「歐洲が修羅の巷に化さんとしてゐる今日若し文豪ゲーテ在りせば彼は疑ひなく我々の側に立つか、さもなくば獄中に在るであらう、今次の戰爭は一方に於て自由な國家と他方これに相反する自由のない國家との間に行はれてゐることが注目に値する、我々は自分勝手なことを敢行する一人の人物と他方彼の野望に盲目的に追從せんとしてゐる全國民が存在することが果して想像し得るであらうか、彼にとつては全歐洲を焦炎の巷に投じ數百万の人民を慘禍に苦しめるため導火線のボタンを押すことは容易なことである、我々英佛兩國人はかかることは到底想像し得ない

教養の高い点で有名な我々フランス國民が僅か一人の人物の理性の域を越えた野望に服從するといふことは想像することが出來ない實 我々はドイツ人を理解し得ない實に不思議な國民である、然も世界的水準の傑作を醸々物し現在思想上の迫害者たる地位にあるドイツ人のことである、一九三三年ナチス黨が政權を掌握以來ドイツ政府の成就したことはドイツにおける精神を破壞したことだけである、科學そのものは經濟及び戰爭上の必要のため切斷され教會、大學新聞其他凡ゆる自由の聲は沈默して終つた、然したつた一つの聲だけ聽こえる、即ちそれは罵詈、脅迫及び全歐洲中に喚動する命令を放つ聲のみである、自由な國家に於ては共通の安寧に必要なものを凡ゆる國民から求め得る組織が存在する、而して我々は不合理と戰ひつつある、即ちフランスは擧國一致ナチス政權に對し戰爭を行つてゐる、我々は我々が同情を禁じ得ない國民と戰ふことを衷心遺憾に思ふ」

批評と紹介

◆謎の要塞寫眞（海野十三著）謎の要塞寫眞、密偵名簿、暗號時、幽靈戰車隊、越境偵察隊、曉のガス發電等十二篇のスパイ小說と軍事小說が收めてある、いづれも著者の熱情迸つてなつた作品（四六判紙裝四六〇頁一・五〇東京市芝區田町一テキストビル　ラヂオ科學社）

戰爭詩特輯

朔北

本田晴光

（冥い沙のたよりから…）

くる日もくる日も　深い霧がながれた
そのおびただしい　かさなり
はげしい兵士の　夢のなかから
北獄の列は頭いた　ながく……
枯木のはてに　そして起伏す地平の夜をこえて
朔北の路　その路際にふぶく
冬の太陽
（ほのかな　マヅルカの雪の音を……）
寒氣に擊され　なほ歩み去り
歩み來る　征旅
遙かに、隊となつて　翔くものもなく
逆天のそこに　身を傾へて……
亂れゆく　冥いうづまきが　しきりに　ながれた
崩れいたんだ　血のかげに
ときのまを　夢はまがつていつた

★

きみは　背に銃を負ひ
きみは　手に銃を執り
遠隔の山河を　そして
死線の果てを　こえた

★

いつか　草は萌え
めざめたものはふたたび歩み
日射しの音に　あたたみはかへつてきた
曠野の匠　なほながく……
砲車の列はゆき　ほのかな沙塵をこえて
南の方　その路を染めた　陽の太陽
アカシヤの花と　謡と……
遠い一國の行方に　招なして散る
歳月
氾濫の水底に　消えゆく　螢籠の眼
嬰しく　芋に絡む灰燼に……
風をおくつて　ひらひらとゆくものを彫つた
斃れた　山河のかげに
しづかに　はためくものを　眺めた

★

きみは　胸に佛をいだき
きみは　足に戰塵を喰ひ
遠隔の曠野を　そして
火線の日を　こえた

金魚

墮りやまない街角を、わたしは惹かれるやうに歩んでゐた。人影も見えない曇天の暗い下にたつて、わたしは時折崩れて來る、煙に似たものに、しきりにたたかれてゐた。とほく泥濘を越えてきた、いくすぢの窗に、踞んでゐたもの。わたしはそのはれかさなつた日を思つた。

わたしの心もまた、そのはねたへに殘されてゐた。ぢつとして動かない死の翳ひに、半ばうつむきながら……

天蓋を拔き取られた家屋のかげから一人の少年があらはれ、何か哀しい方角をみつめてゐる樣子で、おどおどとその眼差しはよろめいてゐた。手にあまる黒い水甕を抱へて、何處へ行かうといふのであらうか。

思はず、わたしは少年に走り寄つた。おどろきと怖れに身をふるはせて、少年は上體をかしげて水甕を覆ふた。わたしはその不思議な所作に好奇の眼をけつた。やがて、わたしの瞳に映つたものは……半ばこぼれた水の中に一匹の金魚が泳いでゐたのだつた……　わたしは、しばらくこの感動の大いさに呆然とした。

少年もわたしも、默つてたつてゐた。

—ここには戰亂の聲もとどかず
—ここには生死を絶したものが在つた。
—たたかひを超えるもの
—たたかひを貫くもの
生命の潮の上に、創造の嵐の中に
大陸の夕日は焔してゐた。

わたしは少年の手をひいてかへつて來た。かはるがはる水甕はわたしたちの手に抱かれて歩んできた。

その夜、わたしは宿營の昏いランプの下で、おまへの哀しい物語りを、おぼつかない言葉に聽いた。そして少年の胸に、こんなにも美しく生きて在つた金魚のいのちを。わたしはその會合の日をぬらした。

わたしは再びとほく、少年と別れてきた。閑かな夜々、わたしは何度、あの物語りを、やさしいなぐさめに愛したことであらう。

けふも、わたしは草枕に、別れの挨拶を。そして水甕の金魚を。そつとしのんだ。戰雲のとほいあちらに、微笑んでゐてくれる少年を。金魚はなほ親しい幟の下に生きてゐるであらう。

—（臺灣詩人協會會員）—

急性及慢性 淋疾 治療の進步

姑息な療法や局所治療だけでは慢性になり勝ちです。慢性になつて菌が粘膜內側管に潜入すると局所殺菌劑では直接淋菌に接觸し難いから所期の効果を擧げ得ないのである。

新治療法の原理

然るに新內服化學療法劑テラボールは直接淋菌に接觸することを要せず、內服によつて網狀織內被細胞系を刺戟して强力な體內抗菌力を發揮せしめるものであるから在來の藥物とは其作用點を全く異にし、血液、組織、細胞等體內の凡ゆる部分に抗菌力を發生せしめるのである。

故にテラボールは表面性のものにも深部に潜入する菌にも同樣の強い殺菌作用を現はすのである。

テラボールを二三日間連用すれば速に排膿が停止し、排尿時の疼痛、尿意頻數等患者の苦痛を自覺的に消失輕快せしめることは既に多數臨床家の文献に詳である（文献抄集進呈）

注意

慢性又は難症の患者には最初の三日間は一回三—四錠宛一日三回毎食後服用せしめ爾後一回二錠宛に減ずれば著効がある。

テラボールは淋疾のみならず丹毒、敗血性疾患、化膿性創傷、疔、癰、扁桃腺炎、中耳炎、感冒及面皰等の豫防並に治療に賞用される。

二〇錠 二圓・一〇〇錠 [illegible]

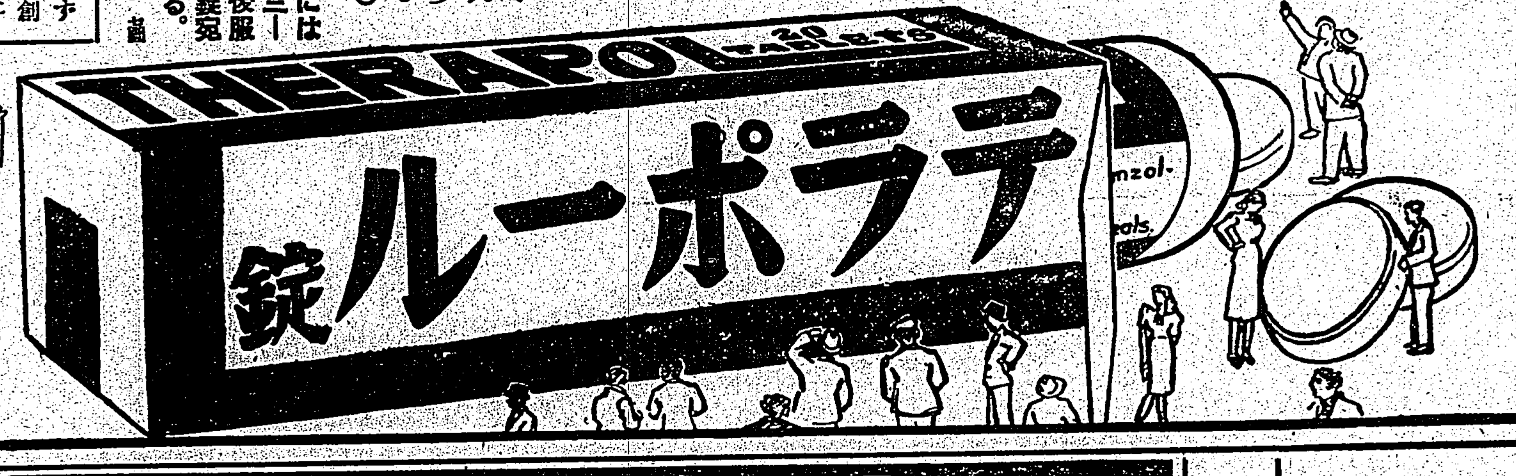

發賣 第一製藥株式會社

スカボール ザルベ

痒い皮膚病に

スカボール・ザルベを擦り込めば速に痒みが止り、炎症を緩和して氣持よく治癒します。幼兒婦人の軟肌にも少しも刺戟がありません。

あせも、にきび、濕疹、疥癬、頑癬、陰部頑癬、水虫、蚊、虱、蟄傷等。

小・三〇 大・三〇

第一製藥株式會社 東京市日本橋區江戸橋 大阪市東區道修町

虚弱の恢復に 世界的强壯劑 ネオトン 効果本位

バウヤ クルマデ グリコト ネンネ

送風機排風機及各種耐酸用排風機 設計製作專門
株式會社 大阪送風機製作所
大阪市西成區津守町四二三 電話櫻川三六二五・三〇七一番

喘息に 三共エフェドリン

發作時は勿論發作を自覺せる際は本品を1回に2錠用ふる事により未然に豫防する事が出來る

10錠 ¥0.50

說明書進呈

三共 SANKYO

東京市日本橋區室町 三共株式會社

熱性疾患に アピレキシン

多年權威ある解熱劑として肺結核。肋膜炎の發熱時流行性感冒。肺炎。氣管枝炎腸チフス等に常用せられる

20錠 ¥2.00

說明書進呈

三十萬分の一 臺灣全圖 定價一圓五〇 送料六錢 發行所 臺灣日日新報社商事課

御婦人ののぼせにはすぐノーシン

仁丹 頭痛や腹痛に 過勞や惡醉に

實る秋 仁丹で食慾增進

明治神宮に靖國神社へ 終日參拜者の群
銃後後援週間の東京

【東京三日發同盟】東京第一回銃後後援強化週間第一日の三日明治神宮、靖國神社では夫々武運長久、傷病軍人平安祈願祭が催され大陸に轉戰する夫、倅或は戰歿した父を兄を友を偲んで祈願新たなる遺族始め官衙、學校、諸會社團體等參拜者の群が終日續いた、この日明治神宮では東京府市、明治神宮奉賛會主催の下に午前十時から祈願祭が催され傷痍軍人會會長林大將、小山衆議院議長、牛塚元東京市長、住山海軍次官、兒玉東京府務次官、岡田厚生次官、宮陸軍保護院總裁その他が參列したが、中にも出征軍人家族代表佐藤陸軍少將夫人、傷病軍人代表第一陸軍病院高瀬軍治少佐、第二陸軍病院西村政七中尉等の明快の姿が目を惹いた、又靖國神社では午前十一時半から十二時半まで陸海軍指揮の下に祈願祭が執り行はれ陸軍省川原高級副官、海軍省一ノ瀬高級副官をはじめ東京各部隊代表約百名が參列、鈴木宮司司祭の下に嚴かな式典が執り行はれた

聽衆に多大の感銘
和波中將の講演會賑ふ

銃後後援強化週間を益々有意義ならしめ一般市民の緊張を促す爲め臺北市聯合會主催の大日本傷痍軍人會副會長和波豊一海軍中將の時局講演は三日午後七時半より公會堂にて開催されたが、聽衆は國婦會員、其他一般市民多數來會滿員であった、定刻皇居遙拜、默禱、主催者挨拶あって講演に入り、和波中將は「歐洲の情勢と支那事變の將來」の題下に最近起った重要なる問題、事件を一々舉げて支那事變を中心とする東亞の時局はやや好轉を示しつつありとは云へ決して樂觀を許さぬ事を述べ變轉きはまりなき歐洲の情勢と思想的謀略戰、外交戰を解剖し次で將來我國は如何にすべきかに及んで時折皇軍將兵の美談やユーモアーを交へて諄々と說き去り說き來り國民の奮起を促して非常な感銘を與へ萬歲三唱裡に十時近く散會した

海友勤勞奉仕隊 中支と南支へ
東京府から青年團選拔

【東京三日發同盟】前線將士の勞苦を具さに體驗のため東京府聯合青年團員から選拔された海友勤勞奉仕隊中支班並に南支班各二十五名は訓練を終了したので三日午前明治神宮、靖國神社を參拜、更に宮城遙拜の後午後三時東京驛出發、海軍省、府關係者、府青年團の盛大な歡送裡に勇躍壯途に就いた

厦門で黨員大會
汪首席に激勵電報

【厦門一日發本社支局至急報】重慶政府を脱却、新政として汪兆銘氏の和平運動が全中國に擴大せんとするとき厦門に在る國民黨員もこれと軌を一にして民衆の要望に副ふべしと認め、黨員四十數名は十月一日午前厦門某所に第一回黨員大會を開催した、名稱を中國國民黨厦門市黨部と決定秘書所、組織部、宣傳部、社會部の四部を置き執行委員九名を推選し熱烈な討議を行った結果、汪首席に左の激勵電報を發したが黨員中には奮って汪氏と共に行動せる老黨員より新邁氣鋭の若き黨員を網羅し南洋に光被せる黨員も續々と傘下に集るものと見られて今後に於ける和平運動同志の動きは注目されてゐる

基隆と金包里間に乘合バスの陳情

【基隆電話】基隆市―基隆郡金山庄(金包里)間の州道は本年六月竣工したが、乘合バス運行の利便なく金包里より基隆に出向く際には定期發動機船により往復することになってゐるが、遠距離あるので日帰りが出來ず基隆に一泊せねばならぬと云ふ地方民にとっては至って不便な交通狀態にあるので二日前地方民を代表して左の陳情委員が基隆郡役所に尾山郡守、原野基隆市長を訪れバス運行の實現方を要望し種々陳情するところあったが更にその足で台北に向ひ府地方、土木、保安各課並に交通局へこれが實現促進を陳情した、尚陳情委員は左の五氏であった

金山庄長呂田良、萬里庄長陳明州、會議員細野浩、萬里庄公醫賴眼八郎、金山郵便局長肥後貞夫

佐藤中尉の英靈
きのふ基隆へ無言の凱旋

【基隆電話】過般晋北戰線に於て壯烈なる戰死を遂げた基隆市明治町三ノ九鐵道部出身故陸軍步兵中尉佐藤吉九氏の英靈は三日午後一時入港した大和丸にて嚴父重左衛門氏捧持し埠頭に市尹代理渡部助役始め各種團體の盛大な出迎を受け無言の凱旋した

戰歿者慰靈祭 あす基隆公會堂

【基隆電話】基隆市では五日午後二時から市公會堂に於て故佐藤吉九氏外當市出身支那事變戰歿者慰靈祭を執行する

臺灣教員團南支戰線を視察

(1)〇〇第一線視察に向ふ臺灣教員視察團並に護衛兵の橋梁上の難行軍(2)〇〇警備隊屋上にて敵情を聽く同團(3)最前線〇〇陣地にて敵影を見る視察團(總督府許可濟)

厚生省の肝煎りで 優生結婚の大評定
權威者を招き種々協議

【東京三日發本社特電】來議會に脚光を浴びる斷種法につき厚生省豫防局長は一歩進んで優良國民の增殖をはかるため優生結婚制度法制化の研究に着手してゐるが同局の民族衛生研究會主催で去月二十日厚生省に公衆衛生委員長林春雄、川上、穗積博士、長谷川、村松、竹内、川崎等の權威者五十名を招き優生結婚座談會を開き、協議した結果この理想論として

一、優生學的にも結婚は、性病豫防上からも結婚前に必ず結婚證明書を交換すること
二、近親結婚特に日本には從兄妹結婚がわりに多いがなるべくこれは避けること
三、官公立結婚相談所、媒介所をつくること
四、晩婚を避けること

の四項目を纏めた、なほ同研究會では更に左の如き結婚十訓についても審議したがこれは更に練り直した上、厚生省結婚十訓として發表することになった、その原案は

一、父兄長上の指導を受けよ
二、自己一生の伴侶として信頼出來る人を選べ
三、身心共に健康な人を選べ
四、悪い遺傳のない人を選べ
五、盲目的の結婚を避けよ
六、近親結婚はなるべく避けよ
七、晩婚を避けよ
八、迷信や因習にとらはれるな
九、式の當日結婚届けを
十、生めよ殖せよ國のため

新興キネマの紛擾
河津等三名がまづ脱退

【東京三日發本社特電】新興キネマ東京大泉撮影所所屬の河津清三郎、菅井一郎、清水將夫の三名は同社が現業員に對する考慮を無視し然も低調な作品の製作を強要する態度に不滿であると爲し三十日六車社長宛三人連署で辭表を提出した、この脱退に依って同撮影所の監督陣、各俳優間にも動搖の色濃く更に京都撮影所にも波及せんとして居り、又現在この三人の脱退に依って同撮影所二枚目級脱退となるので同社部は必死となって慰撫工作に努めて居るがこの三人の辭意の裏には相當根強いものが潛んで居るらしく數次の會見も物別れとなり河津は二日夜のラヂオ放送を、清水、菅井は現在撮影して居る「愛ならぬ愛」を最後として同社と絶緣する事になった

伯林の現地報告
（二） 戰爭の仕切（歷史的な一句）

本社伯林特置員 中西賢三

八月二十一日 火曜日 晴天

街が何となく騒がしいので、いつもより少し早目に眼が醒めて、部屋に投げこまれてある新聞VB紙を手にして驚いた、第一面の上部に新聞名と同じ位の大字で赤印刷だ

「獨蘇不可侵條約締結成る！」

と云ふ見出しで書いてある、私は自分自身の眼を疑った、まだ夢の中にゐるのかとも思った、手の肉を抓り、髪毛を引張る樣な言葉をこんなに痛切に感じたことはなかった

「裏切者奴！」恐らく日本人一億の頭に一様に閃いたこの言葉が目に見えるやうである、一體何と云ふことであらう

たった數ヶ月前まで惡魔か、狐狸か、チフス、ペストと散々な罵詈讒謗のありったけをたたきつけた共產黨の本家元の蘇國と一夜にして手を結び、昨日は昨日、今日は今日、不可侵と防共とは別問題なりと、いくら蘇太鼓を打ち鳴らして見ても誰がこれを信じられよう

獨ソ兩國は百年來爭和の仲間であった、スターリンはヒットラーとときに友になったなどと言譯を並べたてるであらうが、偽政者の所有者には出來かねる藝當であった

ベリーのラヂオが譫語しきりで皮肉ってゐる、「防共協定國者には獨蘇の接近で、今回蘇國が參加した、四ケ國防共協定になってますます強い線になるであらう」との言葉が我等の耳には皮肉でなく、寧ろ冷笑を押へきれない程のくすぐりを感ずるのである

リッペントロップ外相は大島大使にかって「日本が獨伊軍事同盟に參加しなければ、獨蘇は手を結ぶかもしれぬ」と云ふ樣なことを言ったことがあると云ふ噂があるが、神でない以上それが眞面目に聞き得られやうか

果して日本側は昨夜半まで獨伊軍事同盟に依る日獨伊防共強化を中心に對策をやったことで作りあげた、その瞬間に大黒柱が引き抜かれたことであらう（以下略）

八月二十二日 水曜日 晴天

獨逸の天候としては稀に見る晴天續きで、暑さも仲々厳しくなって三十四五度を日中は示してゐる

ステチン伯林間の自動車專用道路も、街道も戰車の行列が東に向って進んでゐると云ふ噂がある、またケルンから帰ったA氏は軍用列車に滿載した兵器と軍隊を見たと云ふ

リッペントロップ外相はこの日モスクワに飛行機で飛んだ

伯林の空は急に飛行機の爆音が盛になって三分毎に一機の飛行機が爆音高く飛び廻りだした

何となく物騒になって來た

新聞ではポーランドの兵がダンチッヒに向って動き出したと書き立てゐる

戰爭と云ふものが頭腦の中から近付いて來てゐるやうな氣が誰の頭にも感ずるやうになった

それは誰も知らないのだ、一尺向ふか、一里先きか、或は千里の先にゐるのか、誰もが戰爭がへ出來ない、しかしその戰爭がだんだん今までよりも近付いてゐると云ふことのみは誰もが是認する、そして擴大利問題や、チェッコ問題の時よりも、もっともっと緊張してゐることは誰もが肯定する

伯林の北部は昔共產黨の巣窟であった、そのノイエケルンやワイセンゼー附近は家並にハーケンクロイツの旗が立ったと云ふ、獨蘇不可侵條約を祝福してであらう、西南部の方面はそんな事をしてゐる

しかし町の中は平常と何も變ったことはない、今日這入るべき日本よりの郵便が不着であった

臺灣出身軍用犬
アジヤックス號の大手柄

【廣東本社支局發】台灣出身軍用犬アジヤックス號が大手柄を立て關係者を喜ばせてゐる九月二十二日午後三時頃廣東市郊外の芳村で三名組の土匪が出現して青龍刀銃劍を所持通行人を強迫して通行税を強徴中を其附近を巡察中の憲兵隊員が發見して同伴せるアジヤックス號に命令一下猛然として強襲して三名を次々に咬み伏せて逮捕せしめたので目下部隊中の無言の勇士が第一線に出た曉には之等遊擊隊に對しても相當威力を發揮するだらうと期待せられてゐる

（寫眞は廣東市郊外で遊撃隊三名を咬み伏せ逮捕したアジヤックス號）

築港の陳情を聽取
臺東に着いた森岡長官

【臺東にて鈴木特派員】花蓮港の開港式に臨席し視察を終へた森岡總務長官一行は二日午前九時五十八分發臨時機動車で台東に向ったが高原花蓮港廳長は花蓮港より同車し佐治台東廳長は富里驛に出迎した、午後三時二十分台東驛着、驛前にて各官衙、學校生徒、各團體の出迎へを受け自動車で新港に向ひ加路蘭にて東鈴礁大氏より築港に就いて陳情を聽取、佐治廳長山下高雄築港所長より說明を聽取新港港に着した頃驟雨あり廳長より漁港擴張に關する地元民の希望を說明、再び引返して七時臺東旅館に入った

強化週間第一日の 基隆市

【基隆電話】銃後後援強化週間に當り基隆市役所では三日午前十一時四十分會議室に市尹代理渡部助役以下全職員參集、軍人援護に關する勅語奉讀式を舉行、引續き戰歿軍人の英靈を追悼し傷痍軍人の平癒並に出征軍人の武運長久を祈願した、尚此の日は市内各官衙、團體、學校でも早朝基隆神社に參拜夫々午前中勅語奉讀式を舉行した

本社の銃後後援強化第一日

本社では銃後後援強化週間に順應[illegible]するため三日新公園に於ける慰靈祭に社旗を樹てて多數社員參加したが、尚本社出身の出征軍人には慰問袋を贈り戰死者遺族には夫々訪問慰問の意を表した

支那事變戰歿者 第三回鐵道葬

鐵道部では十月九日午後三時から台北市西本願寺に於て各宗派合同により支那事變戰歿者第三回鐵道葬を執行することになった

第二高女の訓練
銃後の女性陣心強し

台北第二高女では銃後後援強化週間第一日に當り午前九時廿分から校庭に於て美間校長以下全職員、生徒に依る防衛訓練を實施「敵機三機編隊にて西方より台北に向ひつつあり」との情報想定に基き警報班は鐘を亂打して校舍校庭を傳達、警備班は鐘を手に要所要所の警備を固める裡に運動場中央にガス彈の落下を見るや防毒班の消毒作業が活潑に繰ひろげられ、次いで燒夷彈が校舍屋上に落下して炎上すれば防火班は砂袋、ポンプ、ホースを以て消火に當り引續き校舍前に爆彈の落下を見て待機の警報班、工作班、救護班の目覺ましき活躍となり、消防救助隊の出動があってポンプ筒先をほと走る四本の水柱は壯觀を極め、校舍三階からは救助袋、救助網が降され一絲亂れぬ統制の下に演習を行ひ最後に美間校長、藤川中佐の講評があって正午頃好成績を收めて終了した

（寫眞は第二高女生の防火訓練）

佛本國の入國査證は領土へも適用

【基隆電話】外諜防止對策として佛國政府が戰時中外國人の佛本國入國に付し佛國領事の査證を要求することとなったことは既報の通りであるが、その後其筋に於いて入手した情報に依れば佛本國だけでなく佛國領土並に佛國印度支那にまで擴大適用することになった模樣で、同地方への旅行者は注意が必要とされてゐる

占領地を赤化工作
波蘭攻略のソ聯軍の新戰術
工場には委員會を結成

【ニューヨーク二日發本社特電】獨波戰爭に際しエービー特派員として目下ポーランド戰線で活躍中の同社記者ホワイトレザー氏は二日ブレストリトフスク市より同地方に於けるソ聯赤軍の赤化工作の進行に關し左の如き興味ある電報を寄せた

余は赤軍前進のすぐ後から新占領地の赤化工作が大規模に行れつつあるのを見た、赤軍占領地帶には既々スターリンの肖像畫やパンフレットを積載した自動車が入込み既に當地の大きな工場は全部勞働者の所有に歸すと宣言され、工場毎に委員會を組織されソ聯人が一名宛右委員會の監督に當ってゐる、他方人民は上衣に赤い布を付けたり赤軍行進の際には手毎に手造りの赤旗を揭げてロシア語で歡迎の意を表してゐる、食物の缺乏は著しく食料品店は大部分店を閉め、たまに數時間店を開いてゐる所があればその前には長蛇の列が順番を待ってゐる、十萬名分の食糧を整へるため赤軍は周圍五哩の村村に材料徵發の自動車を走らせた、彼らは一つの村から一つのソーセージを、次の村からトマトを、パンをと徵發して來たがその間千五百名は空腹を抱へて待ってゐなければならなかった、ホテルは閉鎖されてゐるので余らは路傍に雜魚寢をしたりポーランド國知事の邸宅の圖書館に寢たりした、この邸宅は先づ獨軍に占領されて次で協定成立により赤軍に引渡されたもので、圖書館にはポーランド建國の元勳、ピルズスキー元帥に關する書物或は歷史書百科、辭書等山と積まれ余らこれらの間に身を橫たへつつ感慨に堪へぬものがあった

赤十字社臨時救護看護婦募集

日本赤十字社台灣支部では今回救護員の充足を圖る爲め臨時救護看護婦を募集することになり地方出身看護婦の希望者より詮衡の上採用することとなってゐる、其の採用資格は高等小學校の課程を卒業し看護婦免狀を有し免狀受領後實務一年以上の經驗を有し年齢は滿二十歳以上三十歳以下家庭に繫累の少い者といふことになって居る、採用の上は三ヶ月間社費を以て所定の補修教育を施したる後歸郷せしめ所要に際し臨時召集を行ひ派遣救護班の補充要員に充てられるのであるが出願期日は十月十八日迄の由

耕地面積擴充の 實地調査打合せ
新竹州でけふ開催

【新竹電話】農業報國新竹州では當局の生產擴充計畫に順應して耕地面積擴張に種々計畫を樹立してゐるが、先づ耕地面積並に經營狀況に就き實地調查を行ふこととなり四日午前九時州下各市郡農業主任並に農業技手を州會議室に集め左記事項に就き打合せを行ふ、調查時期は本年四月一日現在の行政區域内の全耕地であると

▲調查事項
△所有別
一、官公民有別耕地面積
二、內地人、本島人所有別
三、公業、團體に屬する耕地面積
四、不在地主數及びその所有耕地面積
五、所有耕地規模別地主數
△經營狀況
一、自作、小作別耕地面積
二、自作小作別農家戶數
三、經營規模別

支那の要人連中 私財を比島へ
交通銀行の支店を開く

【高雄電話】商船がんぢす丸は三日午前十時マニラから船客六十三名を載せて高雄に入港したが、大平藥業株式會社常務取締役笹川榮治郎氏は次の如きニュースを齎した

重慶の支那要人達は私財の安全を圖る爲め去る八月資本金二百万ペソで交通銀行マニラ支店を新設し盛大なる開店式を行ったが彼等は之に依り財産を外國に移動しようとしてゐるがこれを見ても蔣政權の沒落ぶりを察知する事が出來る

香取丸の船員中に コレラの保菌者
防疫に必死の神戸港

【神戸三日發同盟】榛名丸から六名のコレラ患者が發生しごった返してゐる神戸港に三日入港中の香取丸から船員原田總助氏と乘組員四名の眞性保菌者が發見されコレラ禍は愈よ擴大して來た、香取丸は去る一日夜乘客百二十四名船員百六十八名を乘せ神戸に入港したもので、縣衛生課では船客の行先につき調査を行ってゐるが既に全國的(含關係者)二名に分散してゐるので各府縣衛生部に手配船客の隔離を急いでゐる

榛名丸の船客は 各地に四散
コレラの蔓延憂慮さる

【神戸三日發本社支局特電】大半の乘船客が上陸した後コレラ患者を發見した榛名丸の殘留船客は直ちに隔離されたが二日更に五名の保菌者を出すに至り乘客の大半が各地に四散したことゝてコレラ蔓延を憂慮されてゐる、コレラ猖獗地たる廣東、海南島、香港、上海青島等への往復の旅行者は檢疫法を完全にしてゐる爲め保菌者が元氣で臨床的發見が困難なる故に蔓延の危險性がある、この爲め神戸檢疫所ではコレラ猖獗地から入港する全船舶の乘組員、乘船客の採便をなし檢疫診斷の終るまで數十時間も港外に停船させコレラの上陸を徹底的に防止することになった

愛婦が白衣の勇士を慰問
天勝一行を招いて

愛婦台北州支部では銃後後援強化週間行事として同支部主催の下に四、五、六の三日間（毎日午後一時より）に亘り〇〇陸軍病院並に同分院に於て天勝一行を招聘し白衣の勇士に慰問の演藝會を開催し勇士一同に茶菓の饗應を行ふ由

（寫眞上は武昌丸下は貴州丸）

武昌丸に基隆市內 有志連百名を招く

【基隆電話】大阪商船台北支店ではこの度基隆、花蓮港間の月設定期航路を開航したに際し來る六日午後二時半から來隆の同社各機關に留中の同社定期船武昌丸に基隆市内關係者約百名を招じて船内設備を紹介することになったが因に同航路定期船に配航された武昌丸、貴州丸の兩船はともに總噸數一、五五〇噸船客定員一等十一名、二等九六名、三等一九八名、最高速力一三節であって特に二等船室の中間に娛樂室と喫煙室の設備があることは他の小型客船に類例を見ぬ特別仕組のものである

熱鐵の一丸となり 炭業報國の實を
基隆で業者が結成式

【基隆電話】勞資一體一家の實を擧げるとともに現下の非常時局に直面して生產力を擴充するために結成された基隆炭礦株式會社炭業報國會實行委員聯合會の結成式は三日午後二時から基隆市公會堂で盛大に舉行された、代表取締役井本定衛氏を會長に以下全社員および從業員約七千人より選ばれた實行委員約五百名の內主なる代表者百七十名出席、府より梅谷鑛務部長、飯島、松川の兩技師大野課長その他市尹代理渡部助役、堀井憲兵分隊長、三宅、眞田園水兩署長、和泉商議會頭など來賓多數列席して井本會長の式辭、石橋幹事の綱領朗讀、來賓として梅谷鑛務部長の祝辭、萬歲の三唱あって同六時終了散會した綱領左の如し

綱領
一、我等炭業人は國家的使命を體し打って熱鐵の一丸となり炭業報國の實を舉げ以て基隆炭礦の使命を全うせむことを期す
一、我等炭業人は炭業は資本と經營、勞働三者の有機的に結合せる一體なる事を確信し事業者は至誠を以て經營、從業員は忠實に其の職分を盡し愛護一體事業一家の實を舉げ以て炭業の健全なる發展を期す

從軍美談に感激 苦力連から献金

【基隆電話】台灣礦業株式會社鑛業報國會發會式は二日午後二時から同所に於て鑛務部長代理大野事、原野基隆市長、警察課長その他臨席の下に開催されたが、本部長訓示に於て會長代理相良鑛業部長が過日の本紙記事中基隆竹田庄出身の軍夫會新士君の從軍陣中美談を述べるや同社採炭場の小苦力頭游進士がこの從軍美談に感動し全苦力の收入の一部を節約して金一百円を島津部隊に、金一封を軍人遺族にそれぞれ慰問金として献金することを申合せた

府圖書館が 曝書休館

總督府圖書館では十月四日から十三日まで十日間本年度の曝書を實施することとなった、曝書期間中は館内閲覽及館外帶出を休止し、帶出中の圖書は全部回收し、蔵書の調査整理、損耗の修補、館內大掃除等を行ふ筈である

日章印カーボン紙

土壌學肥料學會談話會

台北帝大內土壌肥料學談話會は、十月四日(水)午後一時半より大學農學部一號館講堂(二階)に於て次の講演を行ふが、學外一般市民の來聽を希望すると

一、米穀の增產と窒素質肥料の施用量に就て 農試 山口尚夫氏
一、サイパン島附近の南洋群島の土壌に就て 南洋興發 曾我村治氏

本社工場見學(三日) 新竹州湖郊農會公學校兒童百二名

城內地區防衛團 きのふ綜合訓練

台北市城内地區防衛團では來る九十兩日の第二回訓練に備へまた銃後後援強化週間第一日をして有意義ならしめる為め既報の通り三日午後二時より綜合訓練を行ったが先づ二時十分新公園に於て分列式を行ったのを始めとして同公園內總督府附近其他數箇所に於て勇壯なる諸訓練を實施非常な緊張ぶりを示した

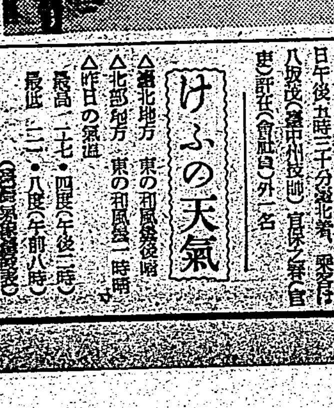

【寫眞は防衛團員の消火演習】

定期航空

▲內臺定期航空 三日午後五時三十分臺北着、乘客八坂(台灣軍司令部)外一名

けふの天氣

▲臺北地方 東の和風曇後雨
▲北部海上 東の和風曇一時晴
▲昨日の氣溫 最高 二七・四度(午後二時) 最低 二二・八度(午前八時)
(台北觀測所發表)

淡水海岸行局營バス 一日四回直通アリ 海水浴場 淡水閣新館

大入滿員御禮 好評四日五日日延 怪談狂戀女師匠 若妻 芳乃館

松竹二大巨篇 4日より 愛路篇 春 審判篇 雨 國際館 世界館

期待される好記録
興味ある女子部の首位爭ひ
全臺灣中等水泳迫る

中等學校水泳界の第四回全臺灣中等學校水上競技大會は既報の如く愈よ來る七、八兩日臺南市營プールに於て開催されるが參加校は

▲男子の部
臺北商業、國民中學、臺南一中、臺南二中、嘉義中、臺南師範

▲女子の部
臺北一女、臺北二女、臺中高女、臺南一女、高雄高女、屏東高女

以上で折柄試驗期に入つた學校もありその他の事情で比較的男子部の參加は少ないが、準備の北商を圍つて各校の激戰は見ものであり結局北商の王座は揺ぐべくもあるまいが、次いで強味を想はせる國中、中二中の二位爭ひは激しいものと見られ又これに混つて南一中、南師の戰跡も豫想されるが、まづ一口に云へば各校の爭ひも興味は深いが北商、國中、中二中等が鎬を削る全台灣第一流の選手が産み出す好記録に期待する所が大きいと云へよう、殊に女子部の王座を目指して強豪を數多く持つ北一女と台中女が爭ふのも興味深いものとなるべく、最近又著しい進歩を示す北二女、傳統の南一女、高雄女それぞれ四季を通して練習の效果に努めた屏東高女が近く我手に王座をと練習に……の意氣で張り切つてゐるが何れも各校の名譽を雙肩に全島の王座を目指し銃後の若人達が溌剌飛沫を上げて水上に繰展げる決戰は非常な盛況を呈する事であらう

馬事訓練所竣成

【屏東電話】時局愈よ重大を加ふる折柄馬政擴大と馬事思想の普及を國策の遂成を叫ばれる秋屏東郡畜産會では豫て里港驛前に總工費八千円を投じて馬事訓練所を建築中であつた處この程見事完成したので十月初旬に盛大なる落成式を擧行することとなつたが郡畜産會では馬事訓練の一計畫として落成と同時に馬事講習會を開催し毎日午前九時より午後六時まで約三ケ月間訓練することに決定した尚講習科目は馬政、飼養、蹄鐵、裝蹄、馬學、乘馬等で講師は郡職員が之に當り馬産獎勵の目的達成を期することとなつてゐる

著しい進歩の跡（上）
全島中等武道を參觀し
藤田倶治郎

昭和十四年九月二十四日台北武德殿で行はれた全島中等學校武道大會を參觀して敎へらるゝ所が非常に多かつた、その中感想について少しく所感を述べて學生諸君の御參考に供したいと思ふ

大體を通して云ふならば良好なる成績であつて著しい進歩を示したものと思ふ、即ち服裝に於ても整つて居つてあまり見苦しい者は見受けなかつた、防具の着方に於てもすべて正しく出來て居つた只一二の例外を認めたばかりである、服裝もさすがは選ばれたる人々だと感ぜさせられた、殆ど点の打ちやうなし、最も喜ばしかつたことは所謂違法の引揚なるものが殆ど見受けられなかつたことである、一、二の例外はあつたが殆どすべての人が察すべき引揚げを出されなかつた、即ち一撃の後には必ず退いて敵の間を外すか又は勇敢に敵の間を突破して反對の側に飛出して居つた、而も常に敵の動作を監視して居ることが知れる、敵が進んで來れば何時でも應戰し得る氣勢を示して居つた、之は引揚に似て非なるものであつて構を崩し氣勢を弛めた動作でないから若し引揚であるとしても許容すべきものであつて眞の引揚の中に含まれないのであると思ふ、多數試合の場合には斯樣な態度を執る餘裕はなからうが一騎打ちでは如何しても自ら出て來る態度ではあるまいか、余の所謂息入れに限するものである、これ丈の成績を得るには各人の心がけと指導者諸君の熱心の苦心が存して居ることと思ふと同時に何となく各人が時局に目醒め眞劍の氣が溢れて來る結果であらう

以上は大體の批評であるが個人について見ると何敢むべき缺点と思はるる点もあつた、次の各項は一、二の事例に過ぎないので決して多い例ではなかつた、然しこれあつたが爲めに劍道大會全體の品位を下げる感じを懷かせたことは遺憾であつた

（一）袴の綻びたものをその儘穿いて居つた者が一人あつた、之は會場に出てから綻びたのかも知れぬ、若しそれならば止むを得ないが出る前から綻びて居つたものとすれば面白くない、體裁上よくないと云つて終へば差支ないが、尚判り易く云へば相手及一般會衆に不快の感を與へるからよくないのである、自分一個人の體裁の爲めばかりではない、他人に不快を與へない爲めである、それぱかりではない今少し深い意義があることを知らなければならぬ、戰線に出て行く勇士は下シャツは勿論褌まで更めて出ると聞いて居る、乃木大將夫人の如きは息子が戰死したとの香水を屍に注いでやつて下さいと云つて人に託されたとのことである、死んでも不體裁にならぬやうにと云ふのが日本武士の嗜みである、晴れの試合などに出て行く時はこの心事を學びたいものである

高段者對抗碁戰
本社主催 日本棋院後援 第一次戰 東組手合

六段 岩本薫 先 四段 中川新

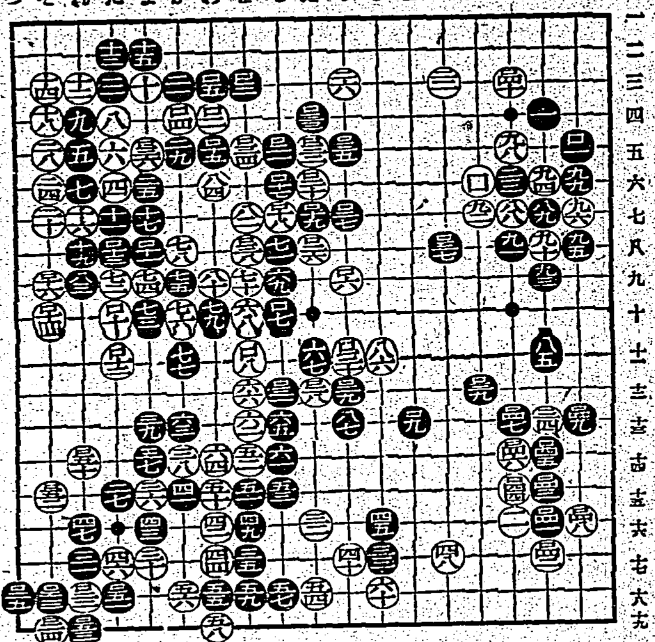

第四局の十五

●□百四一は十六4　○□百四二は十七2
●□百四三は十五4　○□百四四はに十五
●□百四五は十四　○□百四六はに十四2
●□百四七はに十三　○□百四八はろ十六
●□百五一はた十八4　○□百五二はれ十四1
●□百五三はて十九　○□百五四はそ十五3
●八一か十ヲツグ
●九七は八ヲツグ
持時間各九時間（一分以内切捨）
消費（白）五時間三一分（黒）三時間四五分

黒右下隅に打込
白左下に大きな先手ヨセ
評解 七段 鈴木爲次郎

◇注目を引いた右下隅の白地に對する黒の打込は、百四一のツケであつた

（解説）黒百四一と置いて行つたものの、三四の一子を捨てられて白百四二以下百四八と打たれては、非勢を挽回する望みも得られなかつた、さりとて右下隅にこれ以上の厳しい打込が、存在する譯ではない、只三ノ三に打込むのは如何かといふのであるが、これも參考圖（1）の如くなつて、譜と一得一失の結果しか得られない

參考圖（1）黒一と打込めば、白は二とオサヘて黒十三迄と隅に活かして打つであらう、この結果黒は隅に關する限り譜よりは遙に得であるが、半面に於て『い』の處が封鎖出來ないから、果して優るか如何かは大いに疑はしい、この手順中白八の手で、直に十二とハネるのは、黒『ろ』と劫に受けられて、萬一劫爭に負けた時、下邊の白が全滅する恐れがあるから、危險で打切れない

◇白が百四二乃至百四八と一子を犠牲にして、隅を先手で確保したのは、この場合賢明な打方であつた、しかし茲に諸君は白百四八を以て百四九にサガれば、黒百四一以下の三子の運命は如何といふ疑惑を懐くであらう

（解説）白百四八で百四九にサガるのは、參考圖に示す如く無理を免かれない、參考圖（2）白一黒二に次いで白三と二段にオサヘれば黒四とキリを入れてから、六とツイで攻合一手勝である、この方は比較的簡單であるが、白三で八にマガつて來られると一寸面倒である、參考圖（3）白三と打てば以下黒六迄は必然、白七とキッテ九とノビ二十六迄で捨てるのは、斯ういふ場合の常用手段で、これが黒の手數を詰める最良の方法である、結局白二九となつて隅はセキであるが、白は隅を侵略された上に右邊もシメツケられ、而も後手とあつては問題にならない、これ白百四九にサガる手の無理な所以である

◇白百五十百五二の先手ヨセは、遡つて百十六のワタリに附隨する利得であるつまり白は既得權を行使した譯である、斯ういふ大きいヨセが含まれてゐるのであるから白百十六のワタリを許した黒の損失が如何に大きかつたかは、今更申す迄もない

◇黒百一 百五三は辛いが已むを得ない、若し百五一を放任して他に轉ずると、白百五一とコスまれそこで黒百五一とキルのでは白百五二黒百五三たの十九白百七十六で黒殺されである

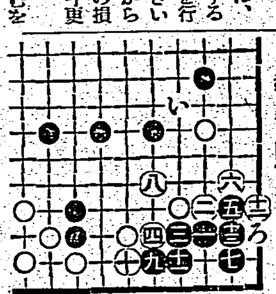

參考圖（1）

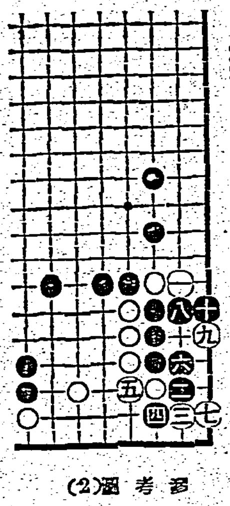

參考圖（2）

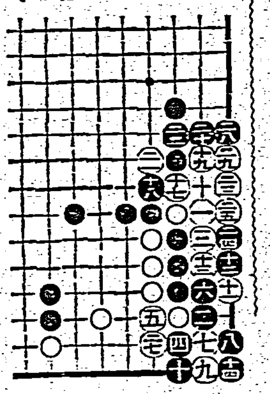

參考圖（3）
○十五（七ノ七）打後ノカウ
●十六（一ノ三）トル
●二十六（十二ノ七）打後ノカウ

水上代表の座談會
川口の成績は闘志
頑張りのない比軍の女子（三）

（寫眞は座談會）

渡邊 と云つても決して出來が悪かつたと云ふ意味ちやなくつて日取にもつと餘裕があればもつと勝てたのぢやないでせうか？

村田 此の前も着いた翌日やつたのだが僕は記録は前回の方が良かつたと思ふ

藤本 あれだけこちらで合宿して練へて行つたのですから……着いて直ぐのレースは決して悪くない筈です、オリムピックでロスアンゼルスの折もさうでしたが、着いてから二週間や十日の練習は却つて悪いし、さうかと云つて三週間も罐詰にするのも矢張り悪いと思ひます、要するに台比間位なら着いて直ぐのレースは悪い事ではありませんね

渡邊 その時の船の狀態にも依るでせうが今度は出房に可成りやられたんぢやありませんか

武田 一寸やられましたね

渡邊 食慾はどうでした、みんな食べましたか

武田 イヤ、食はないのがゐましたね

渡邊 川口君はどうでした

武田 イヤあれは十分食つた（笑）著いてから日取に餘裕のあるとないの可否は氣候の狀態等でいい所と悪い所があるんぢやないかと思ふ、まづヒリッピンは長くゐる方が悪いね

藤本 その点今回はスケヂュールが變つてよかつたと思ひます

村田 兎に角ヒリッピンと云ふ所は一時間に一度づつ温度が上るのだからね、此の前行つた時試しに朝の六時から計つて見たら六時が二十六度、七時が二十七度、八時が二十九度と行つて九時には飛んで三十度になつた、此の台湾の、殊に台北の様な暑さとは一寸違ふ……私もとても身體がだるかつた

末松 調子のいい人もゐましたが結局勝つた人も悪かつた人もあります

渡邊 如何です女子の方も何かおありなさいませんか……

武田 全體として女子はどうだつた？纏まりはよかつたね金村さん

金村 私が參加致しました今迄のどれよりもよかつたと存じます

藤本 それは確かだ

大塚 その点では男子の方もさう思ひますね

渡邊 向ふの女子軍に就いてどうですか金村さん

金村 大分强くなつてゐる樣に思ひますが……

藤本 さう、まあ遅々たるものですがね

末松 四百に於けるゴメッツの六分四十三秒などは此方でも相當いい記録ですね、松井さんでも三十秒だから……

武田 一體彼地は女が威張つてゐるからな、それでコーチが女たちの泳いだ後へは男を入れないと云ふ樣な狀態だから結局練習等も徹底しないッだね

藤本 だから伸びないと云ふ訳ですね……

武田 向ふの女は頑張りがないよ、あのシステムではあの点は改まらんな

藤本 兎に角コーチが選手をあんまり大切にしすぎるのですね、一寸の故障でも大切にして休ませると云ふ樣なやり方です、日本の女子はオリムピックの時など故障があつても泳いでゐました、結局向ふでは武田さんの云はれる通り練習が徹底しないから駄目ですね

武田 所謂ハードトレーニングがないんだ、向ふは……

渡邊 川口君、君は今度特に元氣だつた一人ですが何か面白い思ひ出がありさうですね

川口 （無言……一寸ハニカム）

渡邊 どうでした食慾は……例のハヤシライスの元氣は出なかつた？

宮本 イヤ兎に角川口君はよう喰ひますよ

武田 みんなよく喰ふよ、マニラのビール會社へ招ばれた時にはみんな壽司を一人前づつとサンドウヰッチこれが山盛になつてゐる、これを綺麗にしてしまつてあとライスカレーを一皿づつそれで平氣な顔をしてるんだからね

大塚 僕なんかよう喰ふ方だつたのですがね、今度の連中に交つたら喰はん方になつてしまつた

武田 川口はよく喰ふけれど闘志も旺んだよ、今度の川口の成績は一に闘志に依るものだと思ふ、身體がいいから頑張れると云ふ事にもなるが……結局あした大きな試合に連れて行くにはある程度までレコードより身體で運ばなけりや駄目だね

渡邊 川口君、笑つてばかりゐないで少し語り給へよ

川口……（うつ向いて笑つてゐる）

出席者
總監督 武田義人
指導員 藤本秀松
同 末松勝利
選手 宮本利彦
同 大塚一止
同 平野亮平
同 川口不覊男
同 尾島松太郎
同 笹原啟朗
同 金村奈美子
同 松井和子
同 江間絢子
同 後藤久子
同 和田町子
同 吉冨敏子
臺灣體協 村橋昌一
本社側 笹盛治平
同 渡邊軍雄

早立ラグビー戰……

東都七大學ラグビー戰は九月下旬から開始されてゐるが物凄い迫力を持つ早大に對し意氣の立教がどこまで闘ふかと興味を持たれた早立戰【寫眞は前半二十七分十五碼線上の混戰】

全島庭球選手權
第一、二次戰成績

日本庭球協會台灣支部の主催に依る第十四回全台灣庭球選手權大會は去る三十日より台銀コートに於て行はれてゐるが第一日及第二日の成績は左の通りである

第一日

▲ダブルス一次戰
田邊・吉野（高商） 6-4 6-2 浦田・和田（高校）
岡・山本（臺銀） 6-2 4-6 7-5 植田・西村（高校）
大島・東（同好會） 10-8 2-6 6-4 金子・守田（高商）
酒井・西山（臺銀） 棄權 安藤・兒塚（高商）

▲ダブルス二次戰
村田・坂口（臺銀） 6-1 6-3 田村・乃村（帝大）
伊藤・相良（臺銀） 6-2 7-5 山地・岸本（高校）
鈴木・猪原（高商出） 6-1 2-6 6-3 杉本・大久保（三和）
吉田・田邊（高商） 6-1 10-8 山本・同（臺銀）
上野・陳（臺銀） 6-1 6-3 南池・西山（臺銀）
中山・陳（高校） 6-3 6-1 江森・萩原（同好會）
北川・帝（高校） 6-1 7-5 濱島・大政（高校）
帝・北川（帝大） 6-6 1-4 堀江・濱島（臺銀）

▲シングルス一次戰
山本（臺銀） 6-1 6-0 和田（高校）
金子（高商） 6-1 6-2 田村（帝大）

▲シングルス二次戰
西村（高校） 棄權 若田（臺拓）
守田（高商） 8-6 6-4 坂口（臺銀）
相良（臺銀） 6-1 6-0 中山（高校）
田邊（高商） 6-0 6-0 上野（臺銀）
大久保（三和） 棄權 島田（臺銀）
陳（高校） 6-1 6-0 菊池（臺銀）
植田（高校） 6-3 6-2 堀江（臺銀）
鈴木井（高商出） 6-3 7-5 江森（同好會）
吉野（高商） 6-3 6-2 同（臺銀）
金子（高商） 6-3 6-1 山本（臺銀）
萩原（同好會） 6-2 6-2 安藤（高商）
田村（臺銀） 4-6 10-8 6-3 乃村（帝大）
北川（帝大） 6-3 6-1 浦田（高校）
東（同好會） 6-5 4-7 6-4 西島（高商）
根岸（同好會） 棄權 兒塚（高商）
大島（同好會） 7-5 6-1 杉本（三和）
荒（高校） 6-1 6-0 村田（臺銀）
西村（高校） 6-5 4-1 7-1 守田（高商）

尚今三日以後の豫定は左の如し
三日—六日 午後五時 四次戰
七日（土）午後二時 準決勝
八日（日）午後一時 決勝

體協役員異動

體協本部では本年九月十五日以後に於ける役員の異動を左の通り發表した

▲委嘱 監事水津彌吉氏（臺銀）理事武田義人氏（專賣局）新竹支部長一番ヶ瀬佳雄氏（新竹州）水泳部長武田義人氏（同）同谷口秀雄氏（專賣局）企畫部幹事武田義人氏（同）同今井賢男氏（高商）同山口充一氏（文教局）硬式庭球部幹事岡軍吉氏（臺銀）保健部幹事丸山芳登氏（文教局）同石井保氏（台大醫）同松尾吉正氏（同）會計部幹事佐川義男氏（府會計）

▲解嘱 陸上競技部保田次郎氏、新竹支部長林田正治氏、水泳部長中澤亮治氏、理事中澤亮治氏、水泳部幹事武田義人氏、硬式庭球部幹事田彌熊雄氏、會計部幹事田口虎熊氏、ホッケー部幹事猪原淳三氏、陸上競技部幹事松本進氏

中農の道場竣工

【台中電話】台中農業學校武道場はこの程竣工したので道場開きとして七日午後一時より左の行事を催すと
一、州下男子中等學校生徒劍道試合
一、州下小公學校兒童劍道試合
一、錬劍術特別試合
一、臺中農氏會員及劍友會員の劍道高段者模範試合

全島專賣庭球

【臺北電話】第六回全島專賣局聯盟庭球大會は台南市竹園町コートに於て擧行、定刻國旗掲揚、國歌合唱、皇居遙拜、戰歿將兵の英靈に感謝なる默禱を捧げたる後前年優勝團體より優勝旗並優勝盃返納あり、次いで河越會長開會の辭を述べ競技上の注意あつて試合開始、本局A、B、酒工、煙工、南工（何れも台北）樹林、花蓮港、台中、布袋、嘉義、北門、鳥樹林、六角、高雄、屏東、台南の參加十六團は四組四コートに分れてリーグ戰の結果第一コート屏東、第二コート南工、第四コート台南、第五コート台中夫々勝殘り決勝リーグ戰に入り台南優勝戰に及ばず惜しくも優勝の榮冠を屏東側に譲り二位南工（二勝一敗）三位台中（一勝二敗）四位台中（全敗）の成績を以て午後五時二十分試合を終了し河越會長より優勝旗並優勝盃を授與し優勝團の挨拶あつて國旗降納大會萬歳を三唱同四十分盛會裡に閉會した

羅東の運動會

【羅東電話】羅東公學校では體位向上を圖るため兒童運動會を三十日午前九時より青年陸上競技會を十月一日午後一時から同校庭に於て盛大に擧行した

臺日漢詩壇
選者 魏清徳

旅感　五十嵐海洲

飄泊廿餘年。旅情五內熱。會面久相忘。迴頭多隔絶。視惡以爲戒。閒善多所欣。持躬知主敬。作事重精勤。營々辨勤裡。人世有綱常。爭名復爭利。恃智兼恃强。稻田將蕪園。雨後各青蒼。好風來不速。排戸又登堂。好鳥來何處。窗前故々鳴。聽之似求友。其音和且平。聖戰亙三載。還聞應召行。白頭慚我老。慷慨欲從征。潮汕還歸我。旅移温福攻。敵機如落葉。蹤境笑外蒙。排英今已晩。排之亦非遲。無滋他族迫。使害我東陲。靑山花事窓。流水花草下。俯仰見乾坤。一指與一馬。乾坤長不改。人世幾更遷。七國雖雄後。亂亡劉亦顛。白雲銜遠嶽。佳木秀前村。結廬隔人境。車馬徒何喧。去向何處去。來從何處來。人生一坏土。萬事總塵埃。出門日已遠。行脚有程期。一睡車窓下。悠々夢亦馳。爲善不求報。爲惡不懼刑。君子與小人。奚止判渭涇。昔年婚嫁畢。兒女已成行。間父來何遠。怡然且酒漿。投老在天南。旅懐殊不一。茫茫身世中。粗健幸無疾。

結一首可當作跋後讀、第二首論人智進、則善惡倶進、此理殊不可易

堀部安兵衛（67）
一龍齋貞山演　矢島健三畫

讀賣り（一）

軍兵衛老人手拭ひを提げて鶴の湯へ參りましたが、好いお天氣でございます、前夜降積りましたる雪の朝景色は又格別。

番「お早うございます」

軍「どうも降つたな昨夜は」

番「左樣でございます、夜中に歇みましたから斯樣なものでございますが、朝まで降續いたら大變に積りましたらう」

軍「さうさ、雪の明朝は裸蟲の澁難と云ふが、今朝は、大分温かいな」

番「左樣で、好いお天氣になりました」

と話をしながら軍兵衛湯に這入つて居るとあとから一人來た若者

○「エエ大竹の御隱居さん、お早うございます」

軍「ヤア瓦師の留ツ子か、大層早いな」

と云つてゐるところへ飛込んで來た若い者、

熊「ヤイ／＼留ツ子早く湯から上つて行つて見ろ」

留「何處へ行くんだ」

熊「手前知らねえのか、昨夜鐵砲洲の淺野屋の子分が喧嘩をしやがつて、小橋を叩つ殺して今日高輪の泉岳寺へ直しに行つたんだ、五十人も六十人も繋がつて引上げて行くんだが、どうも素晴らしいもんだ」

傍で聞いて居た大竹の御隱居、淺野屋の子分が云々と云ふ言葉が耳に入りましたから、扨は淺野の浪士等が吉良上野介の屋敷へ亂入なし、主君の仇を報ぜしか、それにて思ひ當つたり、新左衛門が先達て見苦しき姿をして天秤を擔いで居りしが、既に昨日立派やかなる武士扮裝、仙台家へ抱へられしとあつて來りしは、餘所ながら暇乞ひに參りしものかと心附きましたから

軍「コレ熊、貴樣の今の話は淺野の家來が吉良上野介の屋敷へ乘込み、吉良殿の首を討つて高輪の泉岳寺へ引上げたと云ふ話であらうな」

熊「エエ御隱居さん、お前さんの方が能く知つて居る、それに違え御座いません」

軍「ウム左樣か」

と云ふや大竹軍兵衛、突然熊公の側へツカ／＼と來たが、裸體で居るので摑まへる處がないから、耳ッたぼを摑まへた。

熊「アイテテ何をするんだ御隱居さん」

軍「その敵討をした中に勝田新左衛門と云ふ者が居たか、サア有體に白状をしろ」

驚いたのは大工の熊公、

熊「冗談ちやアねえよ、何處の國に湯の中で耳を引張る奴があるものか放してお呉んなせえ、私だつて今聞いたばかりだから、その中に新左衛門と云ふ人が居たか居ないか知りアしません、是から見て來て話をするんで」

軍「成程是から見に行くのか、早く行け」

熊「大きにお世話でございます」

とは云つたやうなものの軍兵衛はそれを聞くより心も心ならず、身體を流すにも、二所ばかり擦つて居るから、此方に居た二人が、

熊「オイ留ツ子、大竹の隱居が氣が違つちまつた……アレ手拭と輕石と間違へて、輕石で面を擦つて居るぜ」

留「オヤ／＼面の皮を剝き始めた此の國稀ちやア、今に皆剝いて了ふぞ、ソーラ輕石を持替へた、今度は左の頰ペタからソロ／＼剝き始める、マア能く見ねえ、血が出て來た、痛からうな」

と二人の職人が樣子を見てクスクス笑つて居る、軍兵衛は少し逆上たと見えて、一生懸命輕石で頭を洗つて居る。

強い歯 白い歯
資生堂 中煉歯磨
健康日本！
15Sen

V・A・B・C・D（ビタミン）が同時に服める
理想の榮養劑
製法特許・新發賣品
コンビタ一

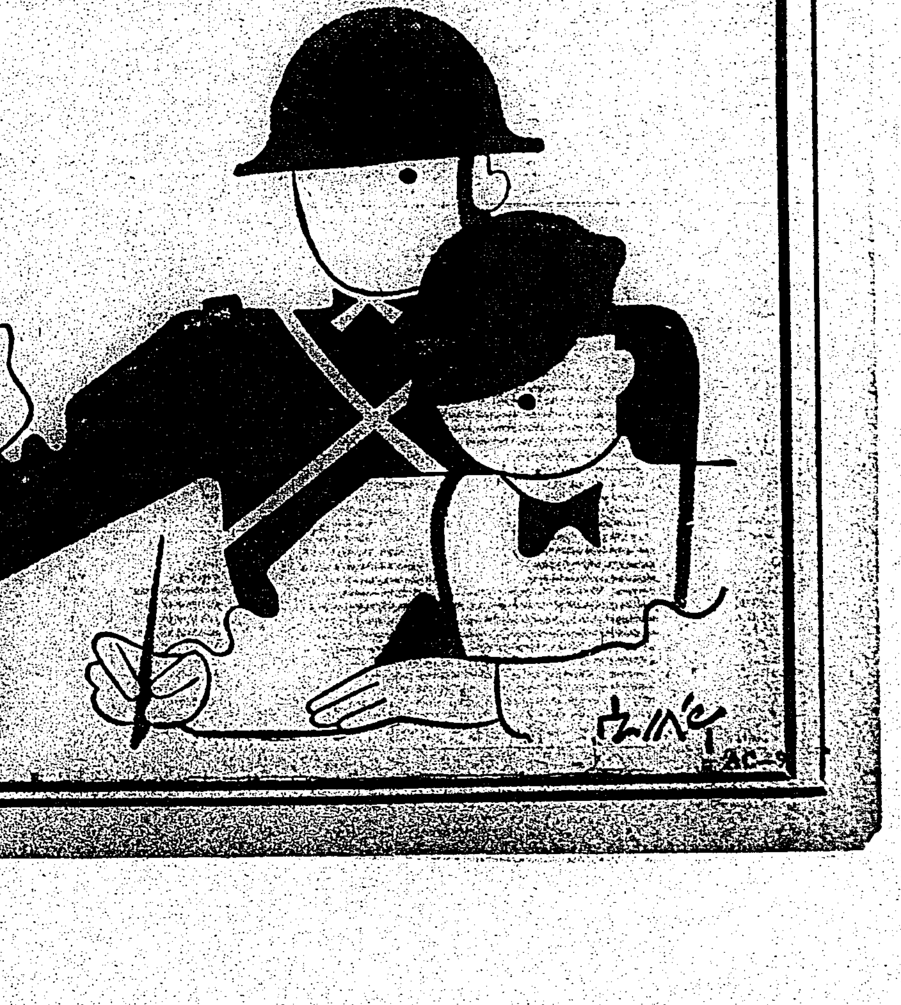

結核や肺炎……
その他の傳染病に罹らない樣にコンビターでV・ABCDを豐かに攝り、虚弱体質を根本的に改造强化し、兒童の發育をグングンと進め、どんな劇務にも平氣で耐へ得る、强靭な体力を培つて下さい。

コンビターは……
純粹で消化吸收し易い事、V・ADの豐富な事等で、最も優れた產卵期の鰹肝油と、V・BCとを完全に綜合一丸とした新發明です。而も全く小豆程の極小糖衣粒で、臭くなく、大人でも幼兒でも、樂々とお菓子の樣においしくのめます。

コンビターの綜合的効果
V・BCを肝油に併用すると、從來の肝油常用者がよく經驗する、消化不良、食慾不振、嘔吐、下痢等の副作用を全く解消するだけでなく、却つて消化機能を强化して食慾を進め消化を助け、便通を整へて、肝油特有のADを完全に吸收します。これが即ち、從來の肝油劑と根本的に違ふ、コンビターの綜合作用です

コンビター一瓦中のAD量は
A 一七、五〇〇 國際單位
D 二、七〇〇 國際單位
これを普通肝油と比較すれば、五十倍以上の高單位です。

大人…一日…三粒前後
小人…一日…五粒前後
三百粒…二圓五十錢
千粒…七圓
藥店にあり

【見本說明書進呈】この新聞名記載の上三錢切手封入下さい

發賣元 荒川長太郎合名會社
製造元 帝國水產化工研究所